БУТАНАЕВ ВИКТОР ЯКОВЛЕВИЧ

Биобиблиографический справочник

Министерство образования и науки Российской Федерации
ГОУ ВПО «Хакасский государственный университет
им. Н. Ф. Катанова»
Научная библиотека Научно-библиографический отдел

Бутанаев
Виктор Яковлевич

К 65-летию со дня рождения,
45-летию научной и
общественной деятельности

Биобиблиографический справочник

Абакан
2011

УДК 016:930.26
ББК 91.9:63.5
Б 93

Печатается по рекомендации Методическогосовета и по решению Редакционно-издательского совета ГОУВПО «Хакасский государственный университет им. Н. Ф. Катанова»

Б 93 Бутанаев Виктор Яковлевич: к 65-летию со дня рождения, 45-летию научной и общественной деятельности: биобиблиографический справочник / сост. М. И. Ивандаева, Т. В. Биш; отв. ред. М. И. Ивандаева. - Абакан: Издательство ГОУ ВПО «Хакасский го-сударственный университет им. Н. Ф. Катанова», 2011. - 104 с: ил. ISBN 978-5-7810-0727-1

Биобиблиографический справочник посвящен научной деятельности доктора ис-торических наук, профессора Виктора Яковлевича Бутанаева Справочник состоит из биографического очерка, полного библиографического списка трудов ученого, допол¬нительных библиографических данных и снабжен вспомогательными указателями.

Биобиблиографический справочник предназначен для преподавателей, студентов, аспирантов исторических факультетов вузов, а также для тех, кто интересуется этно-графией Республики Хакасия.

УДК 016:930.26
ББК 91.9:63.5

ISBN 978-5-7810-0727-1

© ГОУ ВПО «Хакасский государственный университет им. Н. Ф. Катанова», 2011
© Научно-библиографический отдел Научной библиотеки ГОУ ВПО «Хакасский государственный университет им. Н Ф. Катанова», 2011

Оглавление

От составителей……...4
Сегодня сделать лучше и больше, чем вчера……5
Хронологический список научных трудов……..…16
Монографии, диссертации, авторефераты диссертаций..16
Учебные программы и учебные пособия……..18
Отдельные издания……..20
Научные статьи и сообщения……23
Статьи из периодической печати……...57
Статьи в энциклопедиях……..64
Рецензирование……..71
Научное редактирование, консультирование и составительская деятельность……...72
Научное руководство……76
Оппонирование……..78
Публикации об авторе и его работах……...80
Рецензии на работы автора……...83
Ссылки на труды автора……87
Вспомогательные указатели……89
Именной указатель……..89
Именной указатель соавторов……97
Тематический указатель……98
Фотодокументы

От составителей

Биобиблиографический справочник посвящен юбилею доктора исторических наук, профессора Виктора Яковлевича Бутанаева.

Справочник включает биографический очерк о жизни и деятельности ученого, составленный на основе материалов предоставленных В. Я. Бутанаевым, хронологический список научных трудов за период с 1966 г. по 2010 г. (отбор материала закончен в феврале 2011 г.), публикации о его трудах. Справочник снабжен иллюстративным материалом.

Список научных трудов В. Я. Бутанаева расположен в обратной последовательности с целью актуализации справочника и освещение исторических проблем, рассматриваемых ученым на данный момент, что помогает получить представление о научно-исследовательских интересах профессора В. Я. Бутанаева.

Вспомогательный аппарат состоит из именного и тематического указателей.

Справочник создан на основе материалов постоянно действующей выставки «Портрет ученого», материалов из фондов библиотеки ХГУ им. Н. Ф. Катанова, личного архива ученого и списка научных работ.

Сегодня сделать лучше и больше, чем вчера

«Я решил взглянуть на историю народа и нашей земли глазами самого народа»

Бутанаев Виктор Яковлевич родился 12 марта 1946 г. в с. Запорожье Камчатской области в семье военнослужащего. Отец – Бутанаев Яков Николаевич, бывший военный летчик, участник Великой Отечественной войны. Мать – домохозяйка.

В 1952 г. поступил в начальную школу г. Тирасполя Молдавской ССР. С 1953 по 1957 гг., в связи с военной службой отца, учился в городах Мерзебурге и Фалькенберге, ГДР. В 1957-1961 гг. учился в Казанском суворовском училище.

В четырнадцатилетнем возрасте, прочитав в «Большой советской энциклопедии» статью Леонида Романовича Кызласова о хакасах, заинтересовался историей средних веков Хакасии, каменными статуями, мифами, связанными с ними и другими историческими ценностями. Позже, в 1965 году, проезжая через Москву, Виктор познакомился с профессором Л. Р. Кызласовым и получил от него в подарок книгу «Таштыкская культура» с доброй надписью.

На письмо, отправленное Виктором в Хакасский областной музей с просьбой написать о каменных статуях, прислать фотографии, ответил замечательный археолог Альберт Николаевич Липский, трудившийся в музее в 60-е годы. Несколько лет подряд в период школьных каникул Виктор пересекал всю страну, из Молдавии в Хакасию, чтобы участвовать в археологических экспедициях, которые проводил ленинградский археолог Михаил Петрович Грязнов. В них он получал первые навыки историка, впервые услышал древние хакасские

легенды, их связь с названиями рек, гор, урочищ. Изучал в общении с бабушкой хакасский язык[1].

В 1964 году Виктор, выпускник средней школы № 2 г. Тирасполя, поступил на исторический факультет Ташкентского государственного университета имени В. И. Ленина. Виктор Яковлевич с улыбкой вспоминает университетские годы. «Однажды, когда я учился в университете, потребовалась автобиография, где я написал: “Бутанаев В. Я. по национальности хакас”. Молодая узбечка – машинистка напечатала: “Бутанаев В. Я. по национальности хохол”. Когда же я стал ее поправлять, говоря, что я хакас, она ответила: “Такой нации нет!”. Тогда я спросил: “А хохол есть?”. На что получил утвердительный ответ».

После его окончания с 1969 и по 1970 год, работал этнографом в Хакасском областном музее в городе Абакане. В 1970 году Виктор Яковлевич был призван в ряды Советской Армии. Закончил службу, в должности командира мотострелкового взвода в городе Иман Приморского края.

Вернувшись, в Абакан, поступил на работу в ХакНИИЯЛИ, в качестве старшего научного сотрудника. Собрал обширнейший полевой этнографический материал. Виктор Яковлевич любит путешествовать. Так ученый-этнограф в молодые годы прошел пешком практически всю Хакасию. В процессе творческой деятельности объездил весь Саяно-Алтай, т.е. Туву, Горный Алтай, Горную Шорию, Тофаларию, Западную Бурятию и Северо-Западную Монголию.

Его информаторами стали сотни людей старшего возраста, многие из которых родились еще в XIX веке. При сборе материала случались и курьезные случаи, о которых Виктор Яковлевич вспоминает с юмором.

«В 70-е годы я каждую субботу – воскресенье выезжал для сбора материалов по хакасским аалам. Мне было дорого

---

[1] Анненко, А. От суворовца до генерала науки // Пятница. 2011. № 10. С. 17.

каждое новое записанное хакасское слово. Однажды Мария Феофановна Чалкина, сотрудница музея, рассказала, что в аале Конгаров, что по Чулыму, одна старушка знает, как по-хакасски называются блины. Блины, как известно, русское национальное блюдо, ранее не известное хакасам. Я рванул сразу же в Чулымский совхоз. Доехал на поезде до Копьево, затем на автобусе до Новомарьясово, а оттуда через паром добрался до деревушки Конгарово. Когда я, наконец, нашел искомую старушку и спросил, есть ли хакасское название блинов, она ответила: «Да, есть. По-хакасски блины называются оладьи!»».

В результате им собран колоссальный историко-краеведческий материал, легший в основу научных статей и монографий. По сути, ему удалось зафиксировать и сохранить значительный пласт этнической культуры хакасов, шорцев, тувинцев. Легенды и предания, записанные от стариков дали основу для рождения новой концепции истории Хакасии и, прежде всего, возраждению исторического названия хакасов – Хоорай (Хонгорай).

Виктор Яковлевич является автором концепции формирования этнополитической организации енисейских кыргызов в позднее средневековье, под историческим названием «Хонгорай». Ставшей одним из ярких научных открытий в истории Хакасии[2].

В 1983 г. Бутанаев Виктор Яковлевич успешно защитил диссертацию «Социально-экономическое развитие хакасского аала в конце XIX – начале XX вв.» на соискание ученой степени кандидата исторических наук при Ученом Совете Института истории, филологии и философии СО АН СССР.

Одним из значимых общественных вкладов, сделанных Виктором Яковлевичем в это время, явилось возрождение

---

[2] Бутанаев В. Я. // Энциклопедия Республики Хакасия. Абакан; Красноярск, 2007. Т. I. С. 99.

национального праздника «Тун пайрам», ставшего главным ежегодным мероприятием культурной жизни республики. Впервые в Хакасии он был проведен в 1980 году на основе сценария, написанного В. Я. Бутанаевым. На основе этнографических данных В. Я. Бутанаева члены Союза писателей России Г. Г. Казачинова и В. К. Татарова восстановили ритуалы и обряды, совершавшиеся хакасами в празднование «Чыл пазы», что буквально означает «начало года». В 1994 году в Хакасии возродилась традиция встречи «Чыл пазы». Хакасский новый год празднуется в начале весны, что связано с началом хозяйственного цикла, ход которого определялся хакасами по лунному календарю. Сегодня этот праздник обрел юридический статус.

В. Я. Бутанаев является одним из авторов первого герба Республики Хакасия, разработанного в 1992 году. На нем присутствует изображение свернувшегося в кольцо барса, встречающегося среди многочисленных археологических находок тагарской культуры (VII – 1в в. до н.э.) Хакасии. Свернувшийся клубком барс, по замыслу автора, должен был символизировать связь времен: олицетворять вечность жизни на Земле, внутреннюю силу республики и преемственную связь культур современного и древнего населения Хакасии. Венчает герб – солярный знак, взятый с изображений на менгирах (древних каменных стелах) Окуневской культуры (2 тыс. до н. э.) и встречающийся только на территории Хакасии.

После принятия герба, по рекомендации Геральдического Совета при Президенте РФ, в него был внесен ряд изменений, в том числе и в изображение барса. Претензии к гербу были и у Правительства РХ. На сегодняшнем гербе (третий вариант, утвержден в 2003 году), несмотря на внесенные коррективы, основные символы – изображение березовых ветвей, солярного знака и барса на гербе было оставлено, что позволяет считать авторскую идею В. Я. Бутанаева сохраненной.

С 1991-1994 гг. работал этнографом в секторе фольклора Института Филологии Сибирского отделения Российской Академии Наук в городе Новосибирске.

В 1993 г. Виктор Яковлевич защитил диссертацию «Этническая культура хакасов и проблемы реконструкции основных этапов их исторического развития», на соискание ученой степени доктора исторических наук при Ученом Совете Института археологии и этнографии СО РАН.

Для успешной разработки проблемы сохранения историко-культурного достояния народов Хакасии необходимо было объединить и организовать целенаправленную деятельность разобщенных научных кадров, работающих в сфере истории, этнографии и культуры Саяно-Алтайского региона. В связи с этим 11 февраля 1993 года совместным решением Президиума Верховного Совета Республики Хакасия и Президиума Совета Министров РХ была создана Лаборатория этнографии при Научно-исследовательской части Хакасского государственного университета им. Н. Ф. Катанова. Во главе лаборатории, в период с 1993-1996 годы, стал доктор исторических наук, профессор В. Я. Бутанаев, внесший большой вклад в изучении историко-культурного наследия народов Хакасии.

Организация Лаборатории открыла возможность не только обширной многоуровневой работы по этнографическому изучению народов Хакасии и Хакасско-Минусинского края, но и ее широкого практического применения в различных сферах жизни. Помимо этого, Лаборатория этнографии была ориентирована на активное участие в подготовке высококвалифицированных специалистов высшей школы и оказания научно-практической помощи учителям региона. В. Я. Бутанаевым была разработана комплексная программа научно-практических исследований под названием «Возрождение и развитие культуры народов Хакасии». Эта программа в первую очередь открывает возможность практического применения этнографической науки в деле духовного возрожде-

ния народов Хакасии. Согласно программе, деятельность Лаборатории была развернута по четырем основным направлениям:

- Изучение и сохранение памятников истории культуры народов Хакасско-Минусинского края;
- Современные этнокультурные и этнополитические процессы в Хакасии;
- Религиозная ситуация в Хакасии;
- Пропаганда историко-культурного наследия народов Хакасии.

В рамках этих направлений были намечены конкретные формы научно-исследовательской работы и их предполагаемые результаты в виде различных научных, краеведческих и научно-популярных изданий, иллюстрированных альбомов, учебных пособий для средней и высшей школы, сборников фольклора, энциклопедических словарей и т. п. Для создания научных изданий использованы материалы, собранные в экспедициях, проводимых не только в Хакасии, но и на территориях исторически связанных с ней – в Туве и Монголии.

В сентябре 1994 года при историческом факультете ХГУ им. Н. Ф. Катанова создается кафедра археологии, этнографии и исторического краеведения. Руководителем кафедры АЭИК и Лаборатории этнографии НИЧ ХГУ стал профессор В. Я. Бутанаев. Главная задача кафедры – чтение курсов с использованием национально-регионального компонента для студентов вуза, а также подготовка научных изданий и учебных пособий.

Профессором Виктором Яковлевичем Бутанаевым создана своя научная школа саяно-алтайской этнографии. Под его руководством работает группа аспирантов и молодых ученых, изучающих этническую историю, народную культуру,

традиционное хозяйство, обычное право, религию, музыкальную культуру и этнопедагогику народов Южной Сибири.

Кафедра археологии, этнографии и исторического краеведения под руководством В. Я. Бутанаева сделала значительные успехи в освещении и сохранении исторического прошлого Хакасско-Минусинского края. Самим Виктором Яковлевичем была издана целая серия монографий, ставших важной вехой в историческом науке и в развитии краеведения в Республике Хакасия.

Со времени своего открытия кафедра археологии, этнографии и исторического краеведения активно включилась в сотрудничество с учеными многих стран: США, Канады, Германии, Польши, Финляндии, Словении, Турции, Китая, Кореи, Японии, Монголии. В 1994 году была проведена этнографическая экспедиция в Северо-Западную Монголию, в результате которой были выявлены этнокультурные связи тюрков Саяно-Алтая с западными монголами-ойратами: изучены этнос и культура тувинцев Баян-Ульгейского аймака, живущих на границе с Китаем; совершена поездка на берега озера Кыргыз-Нур – прародину предков хакасов-кыргызов.

В 1994 и 1995 гг**.** Виктор Яковлевич Бутанаев с женой Ириной Исаевной принимали участие в работе международного курултая тюркских народов, проходившей в г. Измире в Турции. Представленные доклады и материалы по этнографии Хакасии были опубликованы в Стамбуле в журнале «Тарых» 1995, №11-№12.

В 1996 году кафедра АЭИК провела этнографические экспедиции по Хакасии совместно с японским ученым Тэцу Мосумото из г. Осака. Господин Тэцу Мосумото сумел прочитать мраморные таблички с китайскими иероглифами, хранящимися в Хакасском краеведческом музее и перевести их на японский и русский языки. Они принадлежали китайскому императору династии Тан и были посланы в знак скорби на похороны кыргызского кагана. До прочтения Тэцу,

их считали принадлежащими пленным японским солдатам, работавшим в Хакасии в 1945 году.

В 1997 году кафедру археологии и этнографии посетили канадский этнограф Дэвид Андерсон, венгерский посол в Казахстане Тормо Йожеф, американский исследователь кетского языка Вайда и др.

В 1998 году кафедра АЭИК и Лаборатория этнографии провела экспедиции по Хакассии и Туве совместно с венгерским тюркологом Дэвидом Кара (г. Будапешт), немецким тюркологом Свеном Гравундером (г. Галле), польскими учеными Агнешкой и Лукашом (г. Краков).

За время своей 40-летней научной деятельности В. Я. Бутанаевым опубликовано более 340 печатных работ, среди которых 25 монографий и научных изданий.

Книги В. Я. Бутанаева популярны и за рубежом, в Швейцарии, Финляндии, Турции, Соединенных Штатах Америки. Монография «Енисейские кыргызы: фольклор и история» в 2002 г. издана в Бишкеке на кыргызском языке, а в 2007 г. переведена на турецкий и издана в Стамбуле.

В связи с острой проблемой сохранения и восстановления исторических названий на карте Хакасско-Минусинского края, а также в целях реализации программы развития государственных языков в Республике Хакасия, Виктор Яковлевич подготовил и издал в 1995 году «Топонимический словарь Хакасско-Минусинского края». Впервые многие старинные имена аалов и деревень, рек и гор, озер и степей были даны соответственно на хакасском и русских языках. Этот словарь предназначен для работников районных администраций, краеведов, и всех интересующихся богатым историко-культурным наследием нашего края.

Профессор В. Я. Бутанаев внес существенный вклад в дело изучения памятников древнетюркской письменности и историко-культурной лексики языков тюрков Саяно-Алтая. Его «Хакасско-русский историко-этнографический словарь» продолжает существовавшую ранее в российской науке тра-

дицию создания тюркско-русских словарей, которую характеризуют лексические труды Л. З. Бугадова, В. И. Вербицкого, В. В. Радлова, Н. И. Ашмарина, Э. К. Пекарского, К. К. Юдахина. Исследования Бутанаева имеют международное значение и входят в корпус мировой тюркологии.

В 2002 г. за научные труды в области тюркологии В. Я. Бутанаеву была присуждена первая Международная премия «Тюрксой» (Турция). Первым в истории существования Организации тюркоязычных стран ТЮРКСОЙ он был удостоен Международной премии за вклад в изучение, исследование и пропаганду общих ценностей тюркской истории, языка и этнографии в размере пятнадцати тысяч долларов. Генерального директора ТЮРКСОЙ, ныне посол Азербайджана в России, Полад Бюль-Бюль оглы, вручая премию, отметил: «Весьма примечательно, что первой в истории нашей организации Международной Премии ТЮРКСОЙ удостоился представитель братского хакасского народа, который, несмотря на свою малочисленность, вопреки всем историческим и ассимиляционным процессам, сумел сохранить и передать новым поколениям свой родной язык, привязанность к собственным истокам, истории и культуре».

В этом же году за серию работ по кыргызоведению он награжден президентом Республики Кыргызстан А. Акаевым медалью «Данк» (Слава).

Имя В. Я. Бутанаева хорошо известно в научном мире. Имеются тесные связи с учеными многих научных центров в России и за рубежом. Известный этнограф, исследователь Тувы С. И. Вайнштейн при встрече в Институте этнологии в 2007 году, сказал собравшимся коллегам: «Бутанаев – это Колумб, он открыл Хонгорай!». Огромный объем проделанной научной работы был по достоинству оценен на международном уровне.

С 6 января 1994 г. – Виктор Яковлевич действительный член Российской Академии социальных наук.

В 1996 г. решением государственного комитета РФ по высшему образованию присвоено ученое звание профессора по кафедре археологии, этнографии и исторического краеведения ХГУ.

С 1998 г. проф. В. Я. Бутанаев является членом президиума международной Ассоциации тюркологов, центр которой находится в г. Туркистан, Республики Казахстан.

25 ноября 1999 г. решением Ученого Совета Института восточных языков и культур В. Я. Бутанаеву присвоено звание «Почетный профессор института восточных языков» Кыргызстана.

С 2000 года – член редакционной коллегии журналов «Bılıg» и «Тюркология» Международного Казахско-Турецкого Университета им. Х. А. Ясави (Турция, Казахстан).

С 2002 года – член диссертационного совета К 212 267. 01 при Томском государственном университете по присуждению ученых степеней докторов и кандидатов наук по этнографии и истории науки (исторические дисциплины).

В 2004 г. – диплом за большой вклад в подготовку и издание альбома фотоматериалов «Иллюстрированная этнография хакасов», правление ассоциации книгоиздателей России (АСКИ) наградило В. Я. Бутанаева в конкурсе «Лучшие книги года».

24 ноября 2004 года Бутанаеву В. Я. присвоено почетное звание «Заслуженный деятель науки Кыргызской республики» за большой вклад в развитие науки Кыргызстана, исследование истории и культуры кыргызского народа. А 14 декабря 2006 года Председатель правительства РХ А. И. Лебедь присвоил Виктору Яковлевичу звание «Заслуженный деятель науки Республики Хакасия».

В 2006 году присуждено звание «Почетный профессор Тувинского государственного университета».

В 2006 году постановлением Совета по общественным наградам России награжден медалью «Профессионал России».

В 2008 г. четвертый общероссийский конкурс учебных изданий для высших учебных заведений «Университетская книга-2008» за книги «Хакасы из провинции Хэйлунцзян» и «История вхождения Хакасии (Хонгорая) в состав России» наградила В. Я. Бутанаева дипломом в номинации «Лучшее историко-биографическое краеведческое издание».

С 2009 года – член редколлегии журнала «Алтаистика и тюркология» Международного центра алтаистики и тюркологии Казахстана.

В 2009 г. на первом Сибирском региональном конкурсе на лучшую вузовскую книгу «Университетская книга-2009» награжден дипломами за книгу «Очерки истории Хакасии (с древнейших времен и до современности), в номинации «Лучшее издание по истории и культуре Сибири» и за книгу «Мир хонгорского (хакасского) фольклора» (в соавторстве с И. И. Бутанаевой), в номинации «Лучшее научное издание по гуманитарным и социальным наукам».

Бутанаев Виктор Яковлевич является крупным специалистом в области этнографии Сибири, широко известен среди научного мира Российской Федерации и международной научной общественности.

сост. А. В. Дороганова;
научно-библиографический отдел
научной библиотеки
Хакасского государственного университета
им. Н. Ф. Катанова.

ХРОНОЛОГИЧЕСКИЙ СПИСОК НАУЧНЫХ ТРУДОВ

Монографии, диссертации, авторефераты диссертаций

1. Архаические обычаи и обряды саянских тюрков: [монография] / В. Я. Бутанаев, Ч. В. Монгуш; отв. ред. И. Н. Гемуев. – Абакан: Изд-во ХГУ им. Н. Ф. Катанова, 2005. – 196, [4] с. – Библиогр. в примеч.: с. 188–197.
2. Бурханизм тюрков Саяно-Алтая: [монография]. – Абакан: Изд-во ХГУ им. Н. Ф. Катанова, 2003. – 260 с.: ил.
3. Историческая ономастика Хонгорая: [монография] / В. Я. Бутанаев; ред. Л. Н. Макарова. – Астана: Изд-во Тюркской академии, 2011. – 272 с.
4. История енисейских кыргызов: монография / В. Я. Бутанаев, Ю. С. Худяков. – Абакан: Изд-во ХГУ им. Н. Ф. Катанова, 2000. – 272 с.
5. Мир хонгорского (хакасского) фольклора: [монография] / В. Я. Бутанаев, И. И. Бутанаева; отв. ред. Е. Н. Кузьмина. – Абакан: Изд-во ХГУ им. Н. Ф. Катанова, 2008. – 376 с.: [8 с.] ил. – Библиогр. в примеч.: с. 362–376.
6. Социально-экономическая история хакасского аала (конец XIX – начало XX в.): [монография] / ХакНИИЯЛИ; В. Я. Бутанаев; отв. ред. Н. Б. Шейнфельд. – Абакан: Красноярское кн. изд-во, Хакас. отд-ние, 1987. – 175 с.
7. Социально-экономическое развитие хакасского аала в конце XIX – начале XX в.: спец. 07.00.02 – История СССР: автореферат дис. на соиск. учен. степ. к. ист. н.: защищена 19.05.1983 г. / науч. рук. М. Б. Шейнфельд; СО АН СССР; Ин-т истории, филологии и философии. – Новосибирск, 1983. – 14 с. – (На правах рукописи).

8. Социально-экономическое развитие хакасского аала в конце XIX – начале XX в.: спец. 07.00.02 – История СССР: диссертация на соиск. учен. степ. к. ист. н.: защищена 19.05.1983 г. / науч. рук. М. Б. Шейнфельд; СО АН СССР; Ин-т истории, филологии и философии. – Новосибирск, 1983. – 245 с. – (На правах рукописи).
9. Традиционный быт хакасской семьи: [монография] / В. Я. Бутанаев; ред. Л. Н. Макарова. – Астана: Изд-во Тюркской академии, 2011. – 165 с.
10. Хакасский исторический фольклор: [монография] / В. Я. Бутанаев, И. И. Бутанаева. – Абакан: Изд-во ХГУ им. Н. Ф. Катанова, 2001. – 148 с.: ил.
11. Этническая история хакасов XVII-XIX вв. / АН СССР; Ордена дружбы народов Ин-т этнологии и этнической антропологии им. Н. Н. Миклухо-Маклая; В. Я. Бутанаев; отв. ред. М. Б. Шейнфельд. – М.: Тип. Моск. речного пароходства, 1990. – 273 с. – (Материалы к серии «Народы Советского Союза». Вып. III: Хакасы / редкол.: М. Н. Губогло, учен. секретарь А. И. Кузнецов, отв. ред. Ю. Б. Симченко).
12. Этническая культура хакасов и проблемы реконструкции основных этапов их исторического развития: спец. 07.00.07 – Этнология: автореферат дис. на соиск. учен. степ. д-ра ист. н.: защищена 22.11.1993 г. / Ин-т филологии СО РАН. – Новосибирск, 1993. – 39 с. – (На правах рукописи).
13. Этническая культура хакасов и проблемы реконструкции основных этапов их исторического развития: спец. 07.00.07 – Этнология: диссертация на соиск. учен. степ. д-ра ист. н.: защищена 22.11.1993 г. / Ин-т филологии СО РАН. – Новосибирск, 1993. – 494 с. – (На правах рукописи).

14. Актуальные проблемы современной этнологии [Электронный ресурс]: учебные программы / сост. В. Я. Бутанаев. – Абакан, 2003.
15. История социальной организации кочевых обществ Евразийских степей [Электронный ресурс]: учебные программы / сост. В. Я. Бутанаев. – Абакан, 2003.
16. Социально-экономическая история Хакасии XIX – нач. XX вв. [Электронный ресурс]: рабочая программа дисциплины для специальности 020700 (030401) «История», специализация «этнология» / сост. В. Я. Бутанаев. – Абакан, 2009.
17. История тюрко-монгольских народов [Электронный ресурс]: рабочая программа дисциплины для специальности 0711301 «Народное художественное творчество», специализация «Хореография», «Любительский театр», «Оркестр народных инструментов» / сост. В. Я. Бутанаев. – Абакан, 2007.
18. История Хакасии [Электронный ресурс]: учебные программы / [сост.: В. Я. Бутанаев, И. И. Бутанаева, В. С. Зубков, А. И. Готлиб, А. И. Поселянин, А. А. Верник, К. М. Торбостаев]. – Абакан, 2003.
19. Проблемы этногенеза и этнической истории тюрков Саяно-Алтая [Электронный ресурс]: учебные программы / сост. В. Я. Бутанаев. – Абакан, 2003.
20. Социально-экономическая история Хакасии 19 – нач. 20 вв. [Электронный ресурс]: учебные программы / сост. В. Я. Бутанаев. – Абакан, 2003.
21. Учебно-ознакомительная (полевая этнографическая) практика [Электронный ресурс]: учебные программы / сост. В. Я. Бутанаев. – Абакан, 2003.
22. Этнография народов России и СНГ [Электронный ресурс]: учебные программы / сост. В. Я. Бутанаев. – Абакан, 2003.

23. Этнология [Электронный ресурс]: учебные программы / сост. В. Я. Бутанаев. – Абакан, 1997.
24. Атлас Республики Хакасия: [учебно-справочное пособие] / [редкол.: Н. П. Балахчина (предс.), Л. П. Орлова, В. Я. Бутанаев, Н. С. Овчинникова (отв. ред.) и др.]. – Омск: Омская картограф. ф-ка, 1999 – .
    25. Древнехакасское государство (IX-XII вв.): картосхема. – С. 28.: ил.
    26. Кыргызские улусы и их киштимские урочища XVII в.: картосхема. – С. 28.: ил.
    27. Этническая карта Хакасско-Минусинского края середины XVIII в.: картосхема. – С. 29.: ил.
    28. Этническая карта Хакасско-Минусинского края XIX в.: картосхема. – С. 29.: ил.
    29. Этническая карта Хакасии XX в. – С. 30.: ил.
30. Материалы по истории Хакасии XVII – нач. XVIII вв.: учебное пособие-хрестоматия / Лаборатория этнографии НИС ХГУ им. Н. Ф. Катанова; В. Я. Бутанаев, А. Абдыкалыков; отв. ред. Ю. С. Худяков. – Абакан: УПП Хакасия, 1995. – 258 с.
31. Народные праздники Хакасии: учебное пособие / Хакасский гос. ун-т им. Н. Ф. Катанова; В. Я. Бутанаев, А. А. Верник, А. А. Ултургашев. – Абакан: Изд-во ХГУ им. Н. Ф. Катанова, 1999. – 76 с.
32. Традиционная культура и быт хакасов: пособие для учителей. – Абакан: Хакасское кн. изд-во, 1996. – 224 с.: ил.
33. Хакасско-русский историко-этнографический словарь = Хоорай-орыс тархын-этнография сöстiгi: учеб. пособие для преподавателей гуманит. вузов тюркоязычных респ. России / Лаборатория этнографии НИЧ ХГУ; отв. ред. Б. А. Татаринцев. – Абакан: УПП Хакасия, 1999. – 240 с.
34. Этническая культура хакасов: учеб. пособие для студентов высших учебных заведений, обуч. по спец. 020700 –

«История». – Абакан: Изд-во ХГУ им. Н. Ф. Катанова, 1998. – 352 с.: ил.

Отдельные издания

2010

35. Мы родом из Хонгорая: хакасские мифы, легенды и предания / В. Я. Бутанаев, И. И. Бутанаева; отв. ред. Б. Р. Зориктуев. – Абакан: Журналист, 2010. – 240 с.

2007

36. Yenisey kirgizlari: Folklor ve Tarıh = Енисейские кыргызы: фольклор и история / V. Y. Butanaev, I. I. Butanaeva. – Istanbul: Otuken, 2007. – 214 с.
37. Hakasça-Türkçe Sözlük = Хакасско-турецкий словарь / [E. Gürsoy-Naskali, V. Butanaev, A. İsına, E. Şahın, L. Şahın, A. Koç]. – Ankara: Türk Dil Kurumu Yayınları, 2007. – 630 с.
38. История вхождения Хакасии (Хонгорая) в состав России / В. Я. Бутанаев; отв. ред. Б. Р. Зориктуев. – Абакан: Изд-во ХГУ им. Н. Ф. Катанова, 2007. – 296 с.: ил.

2006

39. Сказания о великом хакасском князе Еренаке: литературно-художественное издание / авт.-сост. В. Я. Бутанаев; отв. ред. Э. А. Абельтин. – Абакан: Изд-во ХГУ им. Н. Ф. Катанова, 2006. – 155 с.: ил.
40. Традиционный шаманизм Хонгорая / В. Я. Бутанаев; отв. ред. Т. М. Михайлов. – Абакан: Изд-во ХГУ им. Н. Ф. Катанова, 2006. – 254 с.
41. Хакасы из провинции Хэйлунцзян. – Абакан: Изд-во ХГУ им. Н. Ф. Катанова, 2006. – 83 с.

2004

42. Иллюстрированная этнография хакасов: альбом фотоматериалов Минусинского музея им. Н. М. Мартьянова / [отв. ред. В. Я. Бутанаев; Л. Н. Ермолаева, Е. Ю. Сидорина, Л. И. Порошина, Е. А. Москвина]. – Абакан; Новосибирск: Наука, 2004. – 103 с.
43. Степные законы Хонгорая / В. Я. Бутанаев; науч. ред. А. И. Ковлер. – Абакан: Изд-во ХГУ им. Н. Ф. Катанова, 2004. – 279 с. – Библиогр. в прим.: с. 269–278.

2002

44. Социально-экономическая история Хонгорая (Хакасии) в XIX – начале XX вв. / В. Я. Бутанаев; отв. ред. М. Б. Шейнфельд, Ю. Б. Симченко. – 2-е изд., доп. и испр. – Абакан: Изд-во ХГУ им. Н. Ф. Катанова, 2002. – 212 с.
45. Эне-Сай кыргыздары: фольклор жана тарых = Енисейские кыргызы: фольклор и история / В. Я. Бутанаев, И. И. Бутанаева; котор. О. Каратаев; сүрөт. Э. Тилеков. – Бишкек: «Кыргызстан-Сорос» фонду, 2002. – 225 с. – Библиогр.: с. 204–225. – («Кыргызстан-Сорос» фондунун котормочулук долбоору).

2000

46. История енисейских кыргызов / В. Я. Бутанаев, Ю. С. Худяков. – Абакан: Изд-во ХГУ им. Н. Ф. Катанова, 2000. – 272 с.

1996

47. Хоорай чонның төреллері = Хакасские родословные. Предания, мифы, легенды / В. Я. Бутанаев, И. И. Бутанаева. – Абакан: УПП Хакасия, 1996. – 164 с.

1995

48. Детские игры и спортивные состязания народов Хакасии / Лаборатория этнографии НИС ХГУ им. Н. Ф. Катанова; В. Я. Бутанаев, А. А. Верник. – Абакан: УПП Хакасия, 1995. – 56 с.
49. Народная медицина Хакасско-Минусинского края / Лаборатория этнографии НИС ХГУ им. Н. Ф. Катанова; [В. Я. Бутанаев, А. А. Верник, Г. В. Чухров; отв. ред. И. Н. Гемуев]. – Абакан: УПП Хакасия, 1995. – 78 [1] с.
50. Топонимический словарь Хакасско-Минусинского края = Толы хоорайдағы чир-суғ аттары / Лаборатория этнографии НИС ХГУ им. Н. Ф. Катанова. – Абакан: УПП Хакасия, 1995. – 266 с.
51. Хакасы: этнографический очерк / Российский фонд культуры; Лаборатория этнографии НИС ХГУ им. Н. Ф. Катанова. – М.: Инсан, 1995. – 52 с.: ил. – (Серия: Тюркские народы Российской Федерации: этнографические очерки / отв. ред. серии В. Н. Басилов; Книга 1 Хакасы).

1994

52. Происхождение хакасских родов и фамилий = Хоорай сööктері паза пічікке кірчең öберкелері / Лаборатория этнографии НИС АГПИ. – Абакан: УПП Хакасия, 1994. – 93 с.
53. Хоорай ас-тамахтары: национальные блюда хакасов. – Абакан: Хакас. кн. изд-во, 1994. – 32 с.

1993

54. Хакасская свадьба: [сценарий] / В. Я. Бутанаев, И. И. Бутанаева. – Абакан: ХРНМЦ НТ, 1993. – 25 с.
55. Хоорай аттары = Хакасские личные имена. – Абакан: УПП Хакасия, 1993. – 108 с.
56. Этнополитические и этнокультурные процессы в Республике Хакасия // Исследования по прикладной и

неотложной этнологии / РАН; Ин-т этнологии и антропологии. – Вып. № 38. – М.: ИЭА РАН, 1993. – 7 с. – (Серия А: Межнациональные отношения в СССР).

1991

57. Гороскоп. Гадание. Хакасский календарь / сост. В. Я. Бутанаев. – Абакан: УПП Хакасия, 1991. – 32 с.

1983

58. Хакасский праздник Тун Пайрам // Рериховские чтения: препринт / Бурят. ин-т обществ. наук СО АН СССР; Ин-т истории, филологии и философии СО АН СССР; Комиссия по востоковедению СО АН СССР. – Новосибирск, 1983. – 5 с.

1982

59. Чирім тамырлары: хакас кип-чоохтары = Земли моей корни: сб. хакасских исторических преданий и легенд / сост., запись и литерат. обработка: В. Я. Бутанаев, И. И. Бутанаева. – Абакан: Краснояр. кн. изд-во, Хакас. отд-ние, 1982. – 100 с.: 6 ил.

Научные статьи и сообщения

2010

60. Научно-практическая деятельность кафедры археологии, этнографии и исторического краеведения ХГУ им. Н. Ф. Катанова (к 15-летию со дня образования) // Мартьяновские чтения (2008-2009): сб. докладов и сообщений / Минусинский региональный краеведческий музей им. Н. М. Мартьянова; отв. за вып. Н. А. Головаенко. – Минусинск: Журналист, 2010. – С. 364–367.
61. Новый серебряный сосуд с рунической надписью из Хакасии / В. Я. Бутанаев, И. И. Ботвич // Казанская наука: сб. научных статей. – Казань: Изд-во Казанский

Издательский Дом, 2010. – № 8, вып. 1. – С. 223–225. – URL: www.kazanscience.ru.
62. Религиозная ситуация в Хонгорае (Хакасии) накануне вхождения в состав России // Материалы по изучению древних и традиционных культур Горного Алтая: сб. науч. тр. / отв. ред. Э. П. Дворников. – Горно-Алтайск: РИО Горно-Алтайского гос. ун-та, 2010. – № 1. – С. 22–24.
63. Хакасский бурханизм / В. Я. Бутанаев, И. И. Бутанаева // Кочевые цивилизации народов Центральной и Северной Азии: история, состояние, проблемы: сб. материалов II международной научно-практ. конф. / Краснояр. гос. пед. ун-т им. В. П. Астафьева; отв. ред. Н. И. Дроздов. – Кызыл; Красноярск, 2010. – С. 54–64.

2009

64. Administration of Khakassia in the 19th–20th Centuries = Территория Хакасии в 19–20 вв. / V. Butanayev // Himalayan and Central Asian studies (Journal of Himalayan research and cultural foundation). – New Delhi, 2009. – Vol. 13, Nos. 2-3 (April-September). – P. 107–110.
65. Material Culture of Khakassians = Материальная культура хакасов / V. Butanayev // Himalayan and Central Asian studies (Journal of Himalayan research and cultural foundation). – New Delhi, 2009. – Vol. 13, Nos. 2-3 (April-September). – P. 81–95.
66. The Khakas Ethnos in the 20th Century = Хакасский этнос в 20 в. / V. Butanayev // Himalayan and Central Asian studies (Journal of Himalayan research and cultural foundation). – New Delhi, 2009. – Vol. 13, Nos. 2–3 (April-September). – P. 103–106.
67. История тюрков Саяно-Алтая монгольского периода в свете достижений современной тюркологии // Актуальные проблемы и перспективы современной тюркологии (общий язык, история и алфавит): материалы III Международного конгресса по тюркологии, 18-20 мая

2009 г. – Туркистан: Международный Казахско-Турецкий Университет им. Х. А. Ясави, 2009. – С. 433–440.

68. Общественное управление и власть у хакасов XIX в. // Обычное право и общественное управление минусинских «инородцев»: исследования разных лет (XIX – начало XXI в.) / сост., автор предисловия В. Ф. Буров. – Абакан: Хакас. кн. изд-во, 2009.
69. Представление о рождении, жизни и смерти у Саянских тюрков // Проблемы духовной культуры народов Европейского Севера и Сибири: сб. ст. памяти Ю. Ю. Сурхаско: гуманитарные исследования / под ред. А. П. Конкка. – Петрозаводск: Карельский науч. центр РАН, 2009. – Вып. 2. – С. 172–184.
70. Русские остроги в Южной Сибири как оплот власти Российского государства // Сборник материалов научно-практических конференций (2008-2009 гг.) / Историко-этнографический музей-заповедник «Шушенское»; гл. ред. А. В. Степанов. – Шушенское, 2009. – С. 11–18.

2008

71. Bears in the khakasian philosophical system = Медведь в хакасской мифологической системе: [на яп. яз.] // Bulletin of the Hokkaido University Museum. – 2008. – No. 4. – P. 226–230.
72. Военная организация и вооружение енисейских кыргызов // Панорама Евразии: научный, общ.-политический журнал. – Уфа, 2008. – № 2. – С. 32–36.
73. История государственности Хонгорай на среднем Енисее / В. Я. Бутанаев, И. И. Бутанаева // Мартьяновские краеведческие чтения: сб. материалов международной научно-практ. конференции, посвященной 300-летию вхождения территории Юга Сибири в состав России, 12-14 декабря 2007 г. г. Минусинск / Фед. агенство по образованию; Красн. гос. пед ун-т им.

В. П. Астафьева; Минусинский регион. музей им. Н. М. Мартьянова; гл. ред. Н. И. Дроздов, отв. ред. И. Н. Ценюга. – Красноярск: ИПК КГПУ, 2008. – Вып. V: 300 лет в составе России. – С. 184–191.

74. Народ «аз» из Кыргызской страны / В. Я. Бутанаев, И. И. Бутанаева // VI съезд востоковедов России: тезисы докладов, 17-21 сентября 2008 г. г. Улан-Удэ. – М.: Ин-т востоковедения РАН, 2008. – С. 17–20.
75. Общественно-политический строй Кыргызского государства // Мир Евразии: научный журнал. История. Археология. Этнография / Горно-Алтайский гос. ун-т; гл. ред. Н. С. Модоров. – Горно-Алтайск, 2008. – № 3. – С. 5–10.
76. Основные этапы вхождения Хонгорая в состав России // Мартьяновские краеведческие чтения: сб. материалов международной научно-практ. конференции, посвященной 300-летию вхождения территории Юга Сибири в состав России, 12-14 декабря 2007 г. г. Минусинск / Фед. агенство по образованию; Красноярский гос. пед ун-т им. В. П. Астафьева; Минусинский регион. музей им. Н. М. Мартьянова; гл. ред. Н. И. Дроздов, отв. ред. И. Н. Ценюга. – Красноярск: ИПК КГПУ, 2008. – Вып. V: 300 лет в составе России. – С. 191–196.
77. Очерки истории Хакасии (с древнейших времен до современности): историческая литература / [редкол.: В. Я. Бутанаев (гл. ред.), П. Б. Амзараков, И. И. Бутанаева, В. И. Молодин (науч. ред.), и др.]. – Абакан: Изд-во ХГУ им. Н. Ф. Катанова, 2008 – . URL: http://www.eurasica.ru/articles/library/vya_butanaev_kyrgyzskoe_gosudarstvo_vi_v_ne__1207_gne/.
78. Введение. – С. 5–20.
79. Естественно- географические условия Хакасии. – Глава 1 (1.1). – С. 21–27.

80. Хакасия в эпоху Средневековья. – Глава 2. – С. 89–192.
81. Государство Хонгорай (1399-1727 гг.). – Глава 3. – С. 193–246.
82. Хонгорай в составе Российской империи (1727-1917 гг.). – Глава 4. – С. 247–474.
83. Хакасский этнос в советский период (1917-1991 гг.). – Глава 5 (5.1-5.4). – С. 475–522.
84. Деятельность Правительства Республики Хакасия по национально-культурному развитию хакасского народа. – Глава 6 (6.2). – С. 558–563.
85. Чулымский вопрос. – Глава 6 (6.4). – С. 574–578.
86. Гуманитарные науки и культура. – Глава 6 (6.5). – С. 578–596.
87. Заключение. – С. 615–620.
88. Приложение. – С. 621–644.
89. Песенная поэзия хакасов / В. Я. Бутанаев, И. И. Бутанаева // Историко-культурное взаимодействие народов Сибири: материалы международной научно-практ. конференции, посвященной 80-летию со дня рождения профессора А. И. Чудоякова, 21-22 марта 2008 г. г. Новокузнецк / Кузбасская гос. пед. академия; отв. ред. И. В. Шенцова. – Новокузнецк: Изд-во КузГПА, 2008. – С. 218–227.
90. Песенная поэзия хакасов / В. Я. Бутанаев, И. И. Бутанаева // Мир Евразии: научный журнал. История. Археология. Этнография / Горно-Алтайский гос. ун-т; гл. ред. Н. С. Модоров. – Горно-Алтайск, 2008. – № 3. – С. 11–16.
91. Процесс возвращения кыргызов, угнанных в 1703 г. в Джунгарию, на историческую родину – Хонгорай / В. Я. Бутанаев, И. И. Бутанаева // Мир Евразии: научный журнал. История. Археология. Этнография / Горно-Алтайский гос. ун-т; гл. ред. Н. С. Модоров. – Горно-Алтайск, 2008. – № 2. – С. 26–31.

92. С. Д. Мойнагашев (1886-1920 гг.) // Актуальные проблемы исторического краеведения в Сибири: материалы Межрегиональной научно-практ. конференции, посвященной 85-летию старейшего историка и краеведа Хакасии А. Н. Гладышевского, 18-19 декабря 2008 г. г. Абакан / пред. редкол. И. А. Чеботарева. – Абакан: Изд-во ХГУ им. Н. Ф. Катанова, 2008. – С. 135–140.
93. Сокровища культуры Хакасии. Вып. 10 / сост.: И. Л. Кызласов, А. М. Тарунов; гл. ред. А. М. Тарунов. – М.: Контен-Пресс, 2008. – (Наследие народов Российской Федерации).
    94. Горные жертвоприношения. – С. 126–139.
    95. Любимое занятие мужчин. – С. 60.
    96. Любимые наряды. – С. 86–101.
    97. Музыка степей и гор. – С. 112–113.
    98. На духовном перепутье. – С. 140–141.
    99. Прирожденные скотоводы. – С. 58–59.
    100. Старательные земледельцы. – С. 61–63.
    101. Что ели в старину. – С. 82–85.
102. Тумен Кыргыз в составе монгольской империи Юань // Мир Евразии: научный журнал. История. Археология. Этнография / Горно-Алтайский гос. ун-т; гл. ред. Н. С. Модоров. – Горно-Алтайск, 2008. – № 2. – С. 21–26.
103. Чулымский вопрос // Актуальные проблемы историчес-кого краеведения в Сибири: материалы Межрегио-нальной научно-практ. конференции, посвященной 85-летию старейшего историка и краеведа Хакасии А. Н. Гладышевского, 18-19 декабря 2008 г. г. Абакан / пред. редкол. И. А. Чеботарева. – Абакан: Изд-во ХГУ им. Н. Ф. Катанова, 2008. – С. 83–87.

2007

104. Бутанаева, И. И. Невидимая армия духов хакасских шаманов / И. И. Бутанаева, В. Я. Бутанаев // Социально-

экономические проблемы развития Саяно-Алтая: приложение к «Вестнику КрасГАУ»: сб. науч. тр. / М-во сел. хоз-ва РФ; Красноярский гос. аграр. ун-т; Хак. фил; [редкол.: О. В. Шавыркин (отв. за вып.), Ю. М. Степанов (отв. за вып.), В. Я. Бутанаев, Г. И. Ларионов]. – Красноярск: Изд-во КрасГАУ, 2007. – Вып. 3. – С. 33–38.

105. Воспоминание о надежном друге // Памяти И. Н. Гемуева: сб. научных статей и воспоминаний / отв. ред. А. В. Бауло. – Новосибирск: Изд-во Ин-та археологии и этнографии СО РАН, 2007. – С. 193–197.

106. Наследственный дар и обряды посвящения в традиционном шаманизме Хонгорая / В. Я. Бутанаев, И. И. Бутанаева // Basileus: сб. статей, посвященный 60-летию Д. Д. Васильева / сост. и отв. ред. И. В. Зайцев. – М.: Восточная литература РАН, 2007. – С. 98–110.

107. Основные этапы вхождения Хонгорая в состав России // Актуальные проблемы истории Саяно-Алтая и сопредельных территорий: материалы международной научно-практ. конференции, 24-26 октября 2007 г. г. Абакан. Вып. 3 / Фед. агенство по образованию; Хакасский гос. ун-т им. Н. Ф. Катанова; Ин-т истории права; [редкол.: Н. Я. Артамонова, В. Я. Беккер, В. Я. Бутанаев, И. А. Чеботарева (отв. ред.) и др.]. – Абакан: Изд-во ХГУ им. Н. Ф. Катанова, 2007. – Часть 1. – С. 193–199.

108. Ритуальные жезлы хакасских шаманов / В. Я. Бутанаев, И. И. Бутанаева // Социально-экономические проблемы развития Саяно-Алтая: приложение к «Вестнику КрасГАУ»: сб. науч. тр. / М-во сел. хоз-ва РФ; Красноярский гос. аграр. ун-т; Хак. фил; [редкол.: О. В. Шавыркин (отв. за вып.), Ю. М. Степанов (отв. за вып.), В. Я. Бутанаев, Г. И. Ларионов]. – Красноярск: Изд-во КрасГАУ, 2007. – Вып. 3. – С. 25–28.

109. Троякова, Ю. К. Союз писателей Горного Алтая 1950-1960-х годов (к истории создания) / Ю. К. Троякова, В. Я. Бутанаев // Социально-экономические проблемы

развития Саяно-Алтая: приложение к «Вестнику КрасГАУ»: сб. науч. тр. / М-во сел. хоз-ва РФ; Красноярский гос. аграр. ун-т; Хак. фил; [редкол.: О. В. Шавыркин (отв. за вып.), Ю. М. Степанов (отв. за вып.), В. Я. Бутанаев, Г. И. Ларионов]. – Красноярск: Изд-во КрасГАУ, 2007. – Вып. 3. – С. 77–78.

110. Хакасский шаман и его общественный статус / В. Я. Бутанаев, И. И. Бутанаева // Социально-экономические проблемы развития Саяно-Алтая: приложение к «Вестнику КрасГАУ»: сб. науч. тр. / М-во сел. хоз-ва РФ; Красноярский гос. аграр. ун-т; Хак. фил; [редкол.: О. В. Шавыркин (отв. за вып.), Ю. М. Степанов (отв. за вып.), В. Я. Бутанаев, Г. И. Ларионов]. – Красноярск: Изд-во КрасГАУ, 2007. – Вып. 3. – С. 28–33.

111. Хакасский шаман и его общественный статус // Мартьяновские краеведческие чтения (2005-2006 гг.): сб. докладов и сообщений / Минусинский региональный краеведческий музей им. Н. М. Мартьянова; отв. за вып. Н. А. Голованенко; науч. ред. Л. Н. Ермолаева. – Абакан: Журналист, 2007. – Вып. 4. – С. 243–246.

2006

112. Адам-хан – мифический повелитель шаманов Саяно-Алтая / В. Я. Бутанаев, И. И. Бутанаева // Восток в исторических судьбах России: материалы V Всероссийского съезда востоковедов, 26-28 сентября 2006 г. г. Уфа / Уфимский науч. центр РАН; гл. ред. И. Г. Илишев. – Уфа: Изд. дом «Вили Окслер», 2006. – Кн. 3. – С. 175–177.

113. Армия вечных духов хакасских шаманов / В. Я. Бутанаев, И. И. Бутанаева // Изучение историко-культурного наследия народов Южной Сибири: сб науч. тр. / под ред.: В. И. Соенова, В. П. Ойношева. – Горно-Алтайск: АКИН, 2006. – Вып. 3-4. – С. 243–252.

114. Еренак // Сказания о великом хакасском князе Еренаке: литературно-художественное издание / авт.-сост.

В. Я. Бутанаев; отв. ред. Э. А. Абельтин. – Абакан: Изд-во ХГУ им. Н. Ф. Катанова, 2006. – С. 5–16.
115. Институт дарообмена тюрков Хонгорая и его истоки // Современная тюркология: теория, практика и перспектива: второй международный тюркологический конгресс, 6-9 ноября 2004 г. г. Туркистан / Международный Казахско-Турецкий Университет им. Х. А. Ясави. – Туркистан: Турин, 2006. – С. 256–263.
116. К истории института киштымства у енисейских кыргызов // Тюркологический сборник 2005 (2006). Тюркские народы России и Великой степи / ред. С. Г. Кляшторный. – М.: Восточная литература РАН, 2006. – С. 21–25. – URL: http://kronk.narod.ru/library/butanaev-vya-2006.htm.
117. Китайские хакасы из провинции Хэйлунцзян / В. Я. Бутанаев, И. И. Бутанаева // Актуальные проблемы истории и права на рубеже тысячелетий: сб. материалов региональной научно-практ. конференции / под ред. Д. Д. Невирко. – Абакан: Сибирский юридический ин-т МВД России, 2006. – Вып. 5. – С. 34–49.
118. Легендарная страна Хоорай // Хакасия: живая старина в научно-популярных статьях, интервью и очерках (1828-2006 гг.): книга для чтения по историческому краеведению / сост. и отв. ред. В. Ф. Буров – 2-е изд., испр. и доп. – Абакан: Хакасское книжное изд-во, 2006. – С. 89–90.
119. Преданность науке: [к 60-летию Я. И. Сунчугашева] // Хакасия: живая старина в научно-популярных статьях, интервью и очерках (1828-2006 гг.): книга для чтения по историческому краеведению / сост. и отв. ред. В. Ф. Буров. – 2-е изд., испр. и доп. – Абакан: Хакасское книжное изд-во, 2006. – С. 212–214.
120. Происхождение хакасов по данным исторического фольклора // Тов Азийн нуудэлчдийн угсаа-соёл, амьдралын хэв маяг = Этногенез, культура и образ жизни кочевых народов Центральной Азии / НИИ кочевой

цивилизации Академии наук Монголии; ред.: А. Очир, Б. Р. Зориктуев. – Улаанбаатар, 2006. – Тал. = С. 61–72.
121. Хакасский календарь // Хакасия: живая старина в научно-популярных статьях, интервью и очерках (1828-2006 гг.): книга для чтения по историческому краеведению / сост. и отв. ред. В. Ф. Буров. – 2-е изд., испр. и доп. – Абакан: Хакасское книжное изд-во, 2006. – С. 78–80.
122. Хакасский шаман и его общественный статус / В. Я. Бутанаев, И. И. Бутанаева // Актуальные проблемы истории и права на рубеже тысячелетий: сб. материалов региональной научно-практ. конференции / под ред. Д. Д. Невирко. – Абакан Сибирский юридический ин-т МВД России, 2006. – Вып. 5. – С. 194–207.
123. Хакасы // Тюркские народы Сибири / Ин-т этнологии и антропологии им. Н. Н. Миклухо-Маклая РАН; Омский филиал Ин-та археологии и этнографии СО РАН; отв. ред.: Д. А. Функ, Н. А. Томилов. – М.: Наука, 2006. – С. 523–621. – (Народы и культуры / отв. ред.: В. А. Тишков, С. В. Чешко).
124. Шаманский дар в традиционных представлениях хакасов / В. Я. Бутанаев, И. И. Бутанаева // Сибирь на перекрестке мировых религий: материалы третьей межрегиональной научно-практ. конференции, посвященной памяти выдающегося ученого и педагога, специалиста по библеистике, профессора НГУ Михаила Иосифовича Рижского (1911–2000) / Новосибирский гос. ун-т; Гуманитарный фак.; Ин-т археологии и этнографии СО РАН; отв. ред. Н. Н. Покровский. – Новосибирск: Изд-во Новосибирского гос. ун-та, 2006. – С. 110–113.

2005

125. «Уча» – обычай престижного распределения добычи у саянских тюрков / В. Я. Бутанаев, Ч. В. Монгуш // Актуальные проблемы истории Саяно-Алтая и сопредельных территорий: материалы международной научно-практ. конференции, 30 сентября 2004 г. г. Абакан /

[редкол.: Л. В. Анжиганова (отв. ред.), Н. Я. Артамонова, В. Н. Асочакова, В. В. Наумкина]. – Абакан: Изд-во ХГУ им. Н. Ф. Катанова, 2005. – С. 42–46.

126. Адам-хан – повелитель хакасских шаманов // Түркология: журнал Международного Казахско-Турецкого Университета им. Х. А. Ясави. – Туркистан, 2005. – №6 (20). – С. 109–115.

127. Древнетюркские истоки поминальной трапезы у хакасов // Археология Южной Сибири: идеи, методы, открытия: сб. докладов международной научной конференции, посвященной 100-летию со дня рождения члена-корреспондента Российской академии наук С. В. Киселева, г. Минусинск, 20-26 июня 2005 года / отв. ред. Г. Г. Король. – Красноярск: РИО КГПУ им. В. П. Астафьева, 2005. – С. 263–265.

128. Кыргызские памятники древнетюркской письменности // Каменные письмена. Древнетюркская поэзия VI-XII веков / худ. перевод А. Преловского. – М.: Новый ключ, 2005. – С. 255–265. – (Духовное наследие народов Сибири).

129. Магические приемы лечения болезней и их названия в языке Саянских тюрков / В. Я. Бутанаев, И. И. Бутанаева // Языки, история, культура тюркских народов Южной Сибири и прилегающих регионов: материалы международной научной конф., посвященной 75-летию со дня рождения Э. Ф. Чиспиякова / отв. ред. И. В. Шенцова. – Новокузнецк: КузГПА, 2005. – С. 20–28.

130. Поземельные отношения у хакасов в XIX в. // Түркология: журнал Международного Казахско-Турецкого Университета им. Х. А. Ясави. – Туркистан, 2005. – №1 (15). – С. 27–35.

131. Представление о рождении, жизни и смерти у Саянских тюрков // Языки, история, культура тюркских народов южной Сибири и прилегающих регионов: материалы международной научной конференции, посвященной

75-летию со дня рождения Э. Ф. Чиспиякова / отв. ред. И. В. Шенцова. – Новокузнецк: КузГПА, 2005. – С. 12–20.

132. Ритуальные жезлы хакасских шаманов // Г. Н. Потанин и народы Алтае-Саянского горного региона: через поколения в будущее: сб. посвящается 170-летию со дня рождения Г. Н. Потанина. – Горно-Алтайск: Горно-Алтайская типография, 2005. – С. 153–159.

133. Родоплеменной состав китайских хакасов / В. Я. Бутанаев, И. И. Бутанаева // Г. Н. Потанин и народы Алтае-Саянского горного региона: через поколения в будущее: сб. посвящается 170-летию со дня рождения Г. Н. Потанина. – Горно-Алтайск: Горно-Алтайская типография, 2005. – С. 159–166.

134. Родо-племенной строй китайских хакасов // Түркология: журнал Международного Казахско-Турецкого Университета им. Х. А. Ясави. – Туркистан, 2005. – № 4 (18). – С. 50–56.

2004

135. Linguistics reflections of khakas ethnohistory = Лингвистические размышления в хакасской истории // Languages and Prehistory of Central Siberia = Языки и предыстория Центральной Сибири / edited by Edward J. Vajda. – Amsterdam & Philadelphia: John Benjamins Publishing Co., 2004. – P. 215–233. – (Current Issues in Linguistic Theory = Актуальные вопросы лингвистической теории).

136. Институт дарообмена тюрков Хонгорая и его истоки // Түркология: журнал Международного Казахско-Турецкого Университета им. Х. А. Ясави. – Туркистан, 2004. – № 5. – С. 70–76.

137. Киргизское государство и древние религии Центральной Азии // Народы и культуры Сибири. Взаимодействие как фактор формирования и развития / Межрегиональные исследования в общественных науках; ИНОЦЕНТР (Информация. Наука. Образование); Иркутский

Межрегиональный ин-т общественных наук; Иркутский гос. ун-т; сост. М. Г. Туров; ред. А. Г. Генералов. – Иркутск: Оттиск, 2004. – Вып. 3. – С. 54–59.
138. Поземельные отношения у хакасов в XIX в. // Социально-экономические проблемы развития Саяно-Алтая: приложение к «Вестнику КрасГАУ»: сб. науч. тр. / М-во сел. хоз-ва РФ; Красноярский гос. аграр. ун-т; [редкол.: В. Я. Бутанаев (отв. за вып.), О. В. Шавыркин, Ю. М. Степанов, Ю. А. Склизков]. – Красноярск: Изд-во КрасГАУ, 2004. – Вып. 1. – С. 33–38.
139. Система родства у хакасов // Түркология: журнал Международного Казахско-Турецкого Университета им. Х. А. Ясави. – Туркистан, 2004. – № 6 (14). – С. 32–41.
140. Служители бурханистских культов у хакасов // Движение Ак јанг (белая вера) – бурханизм на Алтае: взгляд через столетие: материалы научной конференции, посвященной 100-летию событий в долине Теренг / Н. В. Екеев, Н. М. Екеева, Н. А. Майдурова [и др.]. – Горно-Алтайск: ГУП Горно-Алтайская респ. тип., 2004. – С. 163–169. – В надзаг.: Правительство Респ. Алтай; Ин-т алтаистики им. С. С. Суразакова; Центр науки и технологий при Правительстве РА.
141. Тамги скотоводов Хонгорая // Вестник Кыргызского национального ун-та имени Жусупа Баласагына. Сер. 1: Тюрко-согдийский синтез: процессы культурогенеза и политогенеза в зоне Великого Шелкового пути, 22-23 апреля 2004 г. / отв. ред. А. Ч. Какеев. – Бишкек, 2004. – Вып. 4. – С. 32–36.
142. Хакасы // Иллюстрированная этнография хакасов: альбом фотоматериалов Минусинского музея им. Н. М. Мартьянова / [отв. ред. В. Я. Бутанаев; Л. Н. Ермолаева, Е. Ю. Сидорина, Л. И. Порошина, Е. А. Москвина]. – Абакан; Новосибирск: Наука, 2004. – С. 6–29.

2003

143. Иран и религиозная идеология кыргызского каганата // Диалог цивилизаций: информационный бюллетень научного направления «Великий Шелковый путь и взаимодействие культур, народов и государств»: по материалам Международной конференции. – Бишкек: Илим, 2003. – Вып. 3: Развитие государственности в условиях взаимодействия кочевых обществ и оседлых оазисов в зоне Великого шелкового пути. – С. 33–35.
144. Историко-культурное наследие тюрков Саяно-Алтая // Үчүнчү миң жылдыктын босогосунда Түрк цивилизациясы: эл аралык илимий конгресстин материалдары = Тюркская цивилизация на пороге третьего тысячелетия: материалы Международного Конгресса, 2-3 октября 2000 г. г. Бишкек / Кыргызско-Турецкий ун-т «Манас»; под ред. Карыбека Молдобаева. – Бишкек: Изд-во КТМУ, 2003. – С. 85–88.
145. История христианизации Хонгорая и адаптация хакасами христианских праздников // Тюркологический сборник 2002 (2003). Россия и тюркский мир / ред. С. Г. Кляшторный. – М.: Восточная литература РАН, 2003. – С. 200–209.
146. Культ каменных изваяний Хонгорая, как источник по истории религиозных верований средневековых кыргызов // Источники: история и перспективы изучения: сб. международной научно-практ. конференции, посвященной 2200-летию кыргызской государственности. – Бишкек, 2003. – С. 23–32.
147. Культ неба в Хонгорае // Түркология: журнал Международного Казахско-Турецкого Университета им. Х. А. Ясави. – Туркистан, 2003. – № 3 (5). – С. 67–75.
148. Кыргызская государственность на Енисее / В. Я. Бутанаев, А. В. Бутанаев // Вестник Хакасского государственного университета им. Н. Ф. Катанова. Сер. 3, История. Право / [редкол.: Л. В. Анжиганова (отв. ред.), Н. Я. Артамонова, В. Н. Асочакова и др.]. – Абакан:

Изд-во ХГУ им. Н. Ф. Катанова, 2003. – Вып. 3. – С. 44–46.
149. Кыргызская государственность на Енисее // Материалы международной археолого-этнологической экспедиции, посвященной 2200-летию кыргызской государственности. (Бишкек-Хакасия-Тува-Алтай-Бишкек, 15-29 июня 2003 г.) / Кыргызский гос. пед. ун-т им. И. Арабаева. – Бишкек: Изд-во КГПУ им. И. Арабаева, 2003. – С. 44–72.
150. Кыргызы – храбрый народ, но «суг хурты» (рыбу) не едят = Kırgızlar cesurdur ama «su kurdu» (balık) yemezler // da Кыргызстан: приложение к журналу «ДА». – Стамбул: ASIR Matbaacilik, 2003. – С. 16–23.
151. Мироздание и пантеон божеств в бурханизме тюрков Саяно-Алтая // Түркология: журнал Международного Казахско-Турецкого Университета им. Х. А. Ясави. – Туркистан, 2003. – № 2 (4). – С. 81–89.
152. Общественное управление и власть у хакасов XIX в. // Власть и общество: межрегиональная научно-практ. конференция, октябрь 2003 г. г. Абакан / [редкол.: Л. В. Анжиганова (науч. ред.), Н. Я. Артамонова, В. Я. Бутанаев, А. И. Крутиков]. – Абакан: Изд-во ХГУ им. Н. Ф. Катанова, 2003. – С. 3–9.
153. Природа и человек в воззрениях черноголовых людей Хонгорая // Первый Международный тюркологический конгресс. Актуальные проблемы современной тюркологии и ее задачи на перспективу, 9-13 октября 2002 г. – Туркистан, 2003. – С. 426–429.
154. Роль и значение Н. Ф. Катанова в изучении этнографии тюрков Саяно-Алтая // Материалы научно-практ. конференции «Возвращение наследия Николая Федоровича Катанова на родину», 22-26 сентября 2003 г. г. Абакан / под ред. В. Н. Тугужековой, Н. А. Данькиной. – М.: Новый ключ, 2003. – С. 32–37.
155. Роль и значение Н. Ф. Катанова в изучении этнографии тюрков Саяно-Алтая // Научное наследие Н. Ф. Катанова

и современное востоковедение: материалы международной научной конференции, посвященной 140-летию со дня рождения Н. Ф. Катанова, 22-24 мая 2002 г. г. Абакан / Правительство Республики Хакасия; М-во образования и науки РХ; Хакасский гос. ун-т им. Н. Ф. Катанова; ХакНИИЯЛИ; отв. ред. Н. П. Балахчина. – Абакан: Изд-во ХГУ им. Н. Ф. Катанова, 2003. – С. 216–220.

2002

156. Moğol-Cungar Hakimiyeti Döneminde Yenisey Kırgızları = Енисейские киргизы в период монголо-джунгарского владычества / В. Я. Бутанаев; пер. на тур. яз. Азархана Бутанаева // Türkler = Турки: [энциклопедия]. – Ankara: Yeni Türkiye Yayınları, 2002. – Cilt = Том II. – S. 405–411.
157. Türkiyeyi halkımız Yelişmesinin destekçisi olarak görmeteyiz // Stratejik analiz. – Ankara, 2002 Eylül = Сент. – Cilt = Том 2, Sayı = № 30. – S. 93–99.
158. Актуальные проблемы истории тюрков Саяно-Алтая / В. Я. Бутанаев, И. И. Бутанаева // Проблемы политогенеза Кыргызской государственности: документы, исследования, материалы / ред-сост.: Д. Джунушалиев, А. Какеев, В. Плоских. – Бишкек: НАН РК, Изд-во Наука, 2002. – С. 140–143.
159. Актуальные проблемы этногенеза и этнической истории тюрков Саяно-Алтая // Актуальные проблемы истории Саяно-Алтая и сопредельных территорий: международная научно-практ. конференция, 6-12 октября 2001 г. г. Абакан / под ред. Л. В. Анжигановой. – Абакан: Изд-во ХГУ им. Н. Ф. Катанова, 2002. – С. 123–126.
160. Военное искусство тюрко-монгольских кочевников и его влияние на развитие ратного дела средневековой Руси // Военное дело номадов северной и центральной Азии / отв. ред.: Ю. С. Худяков, С. Г. Скобелев. – Новосибирск: Изд-во НГУ, 2002. – С. 169–176.

161. Культ каменных изваяний в системе Белой веры Хонгорая // Сибирь на перекрестке мировых религий: материалы межрегиональной научно-практ. конференции, посвященной памяти выдающегося ученого и педагога, специалиста по библеистике, профессора НГУ Михаила Иосифовича Рижского / Новосибирский гос. ун-т; отв. ред. А. П. Деревянко. – Новосибирск: Изд-во НГУ, 2002. – С. 193–194.
162. Хакасский элемент в истории енисейского казачества / В. Я. Бутанаев, Б. Я. Индыгашев // Вестник Хакасского государственного ун-та им. Н. Ф. Катанова. Сер. 3, История. Право: научный журнал / Хакасский гос. ун-т им. Н. Ф. Катанова; [редкол.: Л. В. Анжиганова (отв. ред.), Н. Я. Артамонова, В. Н. Асочакова и др.]. – Абакан: Изд-во ХГУ им. Н. Ф. Катанова, 2002. – Вып. 2. – С. 19–22.

2001

163. Вопрос о бурутах Саяно-Алтая // Байыркы кыргыз тарыхынын актуалдуу проблемалары: эл аралык илимий конгресстин билдирүүлүрүнүн тезистери = Актуальные проблемы древнекыргызской истории: тезисы Международного научного конресса, 27-29 августа 2001 г. – Бишкек: КТМУ, 2001. – С. 39–41.

2000

164. Историко-культурное наследие тюрков Саяно-Алтая: аннотация доклада // Тюркская цивилизация на пороге третьего тысячелетия: [материалы первого международного конгресса, 2-3 октября 2000 г.]. – Бишкек, 2000. – С. 18.
165. Медведь по воззрениям хакасов // Народы Сибири: история и культура. Медведь в древних и современных культурах Сибири / СО РАН; Ин-т археологии и этнографии; отв. ред.: И. Н. Гемуев, Н. А. Алексеев, И. В. Октябрьская. –

Новосибирск: Изд-во ИАЭТ СО РАН, 2000. – С. 65–67. – (Этнография Сибири).

166. Хакасские сказания об ойратских правителях (XVIII в.) / В. Я. Бутанаев, И. И. Бутанаева // Проблемы истории и культуры кочевых цивилизаций Центральной Азии: материалы международной научной конференции / СО РАН; Ин-т монголовед., буддол. и тибетол.; АН Монголии; отв. ред. Б. В. Базаров.– Улан-Удэ: Изд-во БНЦ СО РАН, 2000. – Т. 1: Археология. Этнология. – С. 313–318.

167. Хакасское сказание о князе Силиг-ооле и его походах на Кузнецкий острог / В. Я. Бутанаев, И. И. Бутанаева // Чтения памяти Э. Ф. Чиспиякова (к 70-летию со дня рождения): материалы научной конференции Новокузнецкого гос. пед. ин-та, 8 февраля 2000 г. – Новокузнецк: Изд-во НГПУ, 2000. – Ч. I. – С. 43–65.

1999

168. Кыргыздар жана Минусин өйдунунун этникалык чөйросу = Кыргызско-хакасские этно-культурные связи / В. Я. Бутанаев, О. К. Каратаев // Вестник Кыргызского национального университета им. Ж. Баласагына. Серия: Общественные науки. – Бишкек, 1999. – Вып. 3. – С. 99–106.

169. Хакасско-кыргызские лексические параллели / В. Я. Бутанаев, О. К. Каратаев // Вестник Кыргызского национального университета им. Ж. Баласагына. Вып. 2. Серия: Филологические науки. – Бишкек, 1999. – Ч. 2. – С. 166–170.

1998

170. Загадочный народ «аз» из Когменской страны // Этническая история тюркских народов Сибири и сопредельных территорий / отв. ред.: А. Г. Селезнев, Н. А. Томилов. – Омск, 1998. – С. 102–104.

171. История возникновения и формирование бурханизма у хакасов // Сибирь в панораме тысячелетий: материалы межд. симпозиума / ред. В. И. Молодин. – Новосибирск: Изд-во ИАЭ СО РАН, 1998. – Т. 2: Этнокультурные взаимодействия в Сибири (XVII-XX вв.). – С. 101–105.
172. Культ огня у хакасов: [XIX – первая половина XX вв.] // Этнографическое обозрение. – 1998. – № 3. – С. 25–35.
173. Присоединение «Кыргызской земли» к России и судьба енисейских кыргызов // Россия и Хакасия: 290 лет совместного развития: сб. материалов республиканской научной конференции «Россия и Хакасия: 290 лет совместного развития» / [редкол.: Г. Г. Котожеков, В. Е. Майногашев, О. В. Субракова, А. П. Шекшеев]. – Абакан: Изд-во ХГУ им. Н. Ф. Катанова, 1998. – С. 36–42.
174. Этнополитическая ситуация в Хонгорае (Хакасско-Минусинском крае) после присоединения к России (1727-1758 гг.) // Материалы научно-практ. конференции «Южная Сибирь в составе России: проблема, поиски, решения», посвященной 280-летию Саянского острога, 21-22 августа 1998 г. п. Шушенское / отв. за вып. В. Терентьева. – Шушенское, 1998. – С. 3–5.

1997

175. История возникновения и развитие бурханистских культов среди хакасов // Второй международный конгресс этнографов и антропологов, 1-5 июня 1997 г.: резюме докл. и сообщ. / отв. ред. Р. Г. Кузеев. – Уфа: Восточный университет, 1997. – С. 103.
176. Культ огня у хакасов // Вестник Хакасского государственного ун-та им. Н. Ф. Катанова. Сер. 3, История. Право: научный журнал / ХГУ им. Н. Ф. Катанова; [редкол.: В. Н. Тугужекова, В. Я. Бутанаев, Н. А. Баранцева (отв. ред) и др.]. – Абакан: Изд-во ХГУ им. Н. Ф. Катанова, 1997. – Вып. 3. – С. 3–8.

177. Пантеон божеств в хакасском шаманизме // Языки, духовная культура и история тюрков: традиции и современность = Languages, spiritual culture and history of turks: traditions and contemporaneity: труды международной конференции в 3-х томах, 9-13 июня 1992 г. г. Казань / АН РТ; Отд. гуманитарных наук. – М.: Инсан, 1997. – Т. 3. – С. 147–149.
178. Поселения и жилища хакасов // Народы Сибири. Кн. 3. Сибирский этнографический сборник / отв. ред. вып. З. П. Соколова. – М.: Изд-во ИЭА РАН, 1997. – Вып 8. – С. 118–139. – (Библиотека Российского этнографа / отв. ред. серии: В. А. Тишков, С. В Чешко).
179. Хакасы: историческая память этноса и современность // Народы Сибири: права и возможности / РАН; Ин-т археологии и этнографии; [редкол.: А. П. Деревянко (отв. ред.), Н. А. Алексеев, И. Н. Гемуев и др.]. – Новосибирск: Изд-во СО РАН, 1997. – С. 21–29.

1996

180. Божества и поэзия шаманизма // Шаманские песнопения сибирских тюрков: записи 1878-1892 годов / Николай Федорович Катанов; поэт. переводы Анат. Преловского; [вступ. ст., науч. ред. хак. текстов, комментарий В. Я. Бутанаева]. – М.: Лит-Экспресс, 1996. – С. 5–16. – (Духовное наследие народов Сибири).
181. К вопросу о кыргызско-хакасских этнографических связях // Кыргызы: этногенетические и этнокультурные процессы в древности и средневековье в Центральной Азии: материалы Международной научной конференции, посвященной 1000-летию эпоса «Манас», 22-24 сентября 1994 г. г. Бишкек / Государственная дирекция «Манас-1000»; научно-пропагандистский координационный деловой проект «Мурас»; [редкол.: А. Асанканов (отв. ред.), О. К. Каратаев, В. Я. Бутанаев и др.]. – Бишкек: Кыргызстан, 1996. – С. 102–125. – URL: http://www.kyrgyz.ru/?page=29.

182. Национальная религия хакасов // Улуг-Хем: литературно-худ. и общ.-полит. журнал. – Кызыл, 1996. – № 2. – С. 177–183.
183. Шаманистские праздники хакасов / В. Я. Бутанаев, А. Ултургашев // Актуальные проблемы подготовки специалиста в вузе: материалы III республиканских Катановских чтений / М-во образования РФ; Хакасский гос. ун-т им. Н. Ф. Катанова; [редкол.: В. Н. Тугужекова (гл. ред.), В. В. Анюшин, В. Я. Бутанаев и др.]. – Абакан: Изд-во ХГУ им. Н. Ф. Катанова, 1996. – С. 37–38.

1995

184. Hakaslar (Hooraylar-Koraylar) = Хакасы // Türk Dünyasi Tarıh Dergisi. – Istanbul, 1995 Kasım. – P. 19–25.
185. Kyrgyz-hoorai narrations and legends = Кыргыз-хоорайские предания и легенды: [ст. на англ. яз.] // «Manas» epos end the Worlds epic heritage: Theses of the International scientific symposium devoted to the "Manas" epos millenial anniversary, 25-28 August Bishkek. – Bishkek: Kyrgyzstan, 1995. – P. 37.
186. The Question of the Khakas Ethnonym = Вопрос об этнониме «хакас» / В. Я. Бутанаев; пер. на англ. язык Stephan Lang // Culture Incarnate: native anthropology from Russia / Marjorie Mandelstam Basler. – Armonk; London: M. E. Sharpe, 1995. – P. 70–79.
187. Кыргыз-хоорайские сказания и легенды // Эпос «Манас» и эпическое наследие народов мира: тезисы международного научного симпозиума, посвященного 1000-летию эпоса «Манас», 27-28 августа, 1995 г. г. Бишкек. – Бишкек: Кыргызстан, 1995. – С. 61–62. – URL: http://www.eposmanas.ru/?page=527#.
188. Лекарственные травы, применяемые коренным населением и старожилами в Хакасско-Минусинском крае / В. Я. Бутанаев, Г. В. Чухров, А. А. Верник // Народная медицина Хакасско-Минусинского края / Лаборатория

этнографии НИС ХГУ им. Н. Ф. Катанова; [В. Я. Бутанаев, А. А. Верник, Г. В. Чухров; отв. ред. И. Н. Гемуев]. – Абакан: УПП Хакасия, 1995. – С. 46–78.
189. Память о кыргызской эпохе, сохранившаяся в топонимике Саяно-Алтая // Алтай и тюрко-монгольский мир: тезисы, статьи / ред. Т. М. Садалова. – Горно-Алтайск: Горно-Алтайский ин-т гуманитарных исследований, 1995. – С. 85–87.
190. Преданность науке: [к 60-летию Я. И. Сунчугашева] // Живая старина: книга для чтения по ист. краеведению / сост. В. Ф. Буров. – Абакан: Хакасское кн. изд-во, 1995. – С. 150–153.
191. Сравнительно-исторический подход в изучении взаимосвязей фольклора тюрко-монгольских народов Саяно-Алтая // Поиск: научно-образовательный и методический журнал. – Абакан, 1995. – № 2. – С. 70–73.
192. Татарско-хакасские лексические взаимосвязи // Чувашский язык и алтаистика: сб. ст. / Чувашский гос. ин-т гуманит. наук; ред. и сост. А. П. Хузангай. – Чебоксары: Изд-во ЧГИГН, 1995. – С. 64–66.
193. Хакасская народная медицина // Народная медицина Хакасско-Минусинского края / Лаборатория этнографии НИС ХГУ им. Н. Ф. Катанова; [В. Я. Бутанаев, А. А. Верник, Г. В. Чухров; отв. ред. И. Н. Гемуев]. – Абакан: УПП Хакасия, 1995. – С. 3–24.
194. Хакасский календарь // Живая старина: книга для чтения по ист. краеведению / сост. В. Ф. Буров. – Абакан: Хакасское кн. изд-во, 1995. – С. 61–64.
195. Хакасы // Сибирь: этносы и культуры (народы Сибири в XIX в.) / [РАН; Ин-т этнологии и антропологии им. Н. Н. Миклухо-Маклая; Восточно-Сибирская гос. акад. культуры и искусств; Бурятский науч. центр; отв. ред. З. П. Соколова]. – М.; Улан-Удэ: Изд. полиграф. центр ВСГАКИ, 1995. – Вып. 1. – С. 120–146.

1994

196. The Question of the Self-Designation of the Khakas = Вопрос о самоназвании хакасов // Anthropology & Archeology of Eurasia. Ethnonyms and Origins. – Armonk: M. E. Sharpe, 1994 Sammer. – Vol. 33, № 1. – P. 37–47.
197. Национальная религия хакасов и формирование личности // Алтаика. – Новосибирск: Алтайский Международный Центр гуманитарных и биосферных исследований, 1994. – № 4. – С. 51–54.
198. Приметы и поверья, связанные с жилищем у хакасов // Научно-практическая конференция, посвященная 250-летию Шушенского и 50-летию Шушенского района: материалы выступлений, 27-28 января 1994 г. – Шушенское, 1994. – С. 30–32.
199. Современное развитие этнографической науки в Хакасии // Научно-практическая конференция, посвященная 250-летию Шушенского и 50-летию Шушенского района: материалы выступлений, 27-28 января 1994 г. – Шушенское, 1994. – С. 27–29.

1993

200. Божественный пантеон в религии хакасов // Материалы по археологии и этнографии Сибири и Дальнего Востока: тезисы докладов к XXXIII региональной археологической конференции, 5-7 апреля 1993 г. / [редкол.: В. Я. Бутанаев, А. И. Готлиб, В. С. Зубков (отв. ред) и др.]. – Абакан: Абаканский гос. пед. ин-т, 1993. – С. 66–67.
201. Вопросы исторической топонимики Хакасии // Цыбиковские чтения-6: проблемы истории и культуры монгольских народов: тезисы докладов и сообщений / СО РАН; Бурятский ин-т обществ. наук; ред. кол.: Ш. Б. Чимитдоржиев, Д. Д. Нимаев, Г. А. Дырхеева. – Улан-Удэ: Изд-во Олзон при БНЦ СО РАН, 1993. – С. 54–56.
202. Национальная религия хакасов и формирование личности // Народная педагогика и современные проблемы

воспитания и образования: материалы респ. научно-практ. конференции по подготовке народной педагогики. – Абакан, 1993. – Ч. 1. – С. 41–51.
203. Происхождение и расселение хакасских сеоков // Этническая история народов Южной Сибири и Центральной Азии: сб. ст. / СО РАН; Бурятский ин-т общественных наук; отв. ред. Б. Р. Зориктуев. – Новосибирск: Наука, 1993. – С. 235–263.
204. Традиционная пища хакасов // Из истории хозяйства и материальной культуры тюрко-монгольских народов: [сб. ст.] / СО РАН; Бурятский ин-т обществ. наук; отв. ред. Б. Р. Зориктуев. – Новосибирск: Наука, Сиб. изд. фирма, 1993. – С. 150–170.
205. Тувинско-хакасские лексические параллели // Вопросы тувинского языкознания: сб. материалов / ТувНИИЯЛИ; ред.: Д. А. Монгуш, Б. И. Татаринцев. – Кызыл: Новости Тувы, 1993. – С. 33–39.
206. Хакасская национальная одежда // Российский этнограф. – М.: ИЭА РАН, 1993. – № 12. – С. 55–94.
207. Этнополитическая общность «Хонгорай» // Этносоциальные общности в регионе Восточной Сибири и их социально-культурная динамика: тезисы и материалы научной конференции / Бурятский науч. центр СО РАН; Бурят. ин-т обществ. наук; отв. ред. Ю. Б. Рандалов, Д. Д. Нимаев, Л. Г. Ивашина. – Улан-Удэ: Изд-во Олзон при БНЦ СО РАН, 1993. – С. 97–99.

1992

208. Xakassko-ketskiye leksicheskiye paralleli = Хакасско-кетские лексические параллели // Suomalais-Ugrilaisen Seuran Aikakauskirja journal = Журнал финно-угорского общества. – Helsinki: PunaMusta, 1992. – Vol. 84. – P. 21–29.
209. The Khakas peoples idea about smolpox = Представление хакасов об оспе / В. Я. Бутанаев; пер. на англ. яз.

В. Н. Тугужековой // The Regional Conference of the International Association of the History of Religions (IAHR): selected Papers = Северные религии и шаманизм: региональная конференция Международной ассоциации по истории религий (МАГИ): избранные труды, май 1990 г. / edited by Mihály Hoppál, Juha Pentikäinen. – Budapest: Akadémiai Kiadó; Helsinki: Finnish Literature Society, 1992. – P. 102.

210. «Служебные» духи-тёси хакасских шаманов // Известия СО РАН СССР. Сер., История, филология и философия. – Новосибирск, 1992. – Вып. 1. – С. 54–58.

211. Бирюсинцы // Этнические и этнокультурные процессы у народов Сибири: история и современность / Кемеровский гос. ун-т. – Кемерово: Кузбассвузиздат, 1992. – С. 55–62.

212. Вопрос о самоназвании хакасов // Этнографическое обозрение. – 1992. – № 2. – С. 63–69. – URL: http://kronk.narod.ru/library/butanaev-vya-1992.htm.

213. Обряд изгнания «черной души» в страну мертвых у хакасов // Шаманизм как религия: генезис, реконструкция, традиции: тезисы докладов международной научной конференции, 15-22 августа 1992 г. – Якутск: Якутский гос. ун-т, 1992. – С. 78.

214. Обряд отправления ездового коня в загробный мир у хакасов // Валихановские чтения: тезисы докладов респ. конференции, 22-28 марта 1992 г. – Кокчетав, 1992. – С. 145–147.

215. Пантеон божеств в хакасском шаманизме // Проблемы изучения истории и культуры Алтая и сопредельных территорий: материалы конференции, посвященной 40-летию ГАНИИЯЛ / под ред. Я. А. Пустогачева. – Горно-Алтайск, 1992. – С. 110–111.

216. Проблема угона енисейских кыргызов в Джунгарию и ее значение для этнодемографического развития хакасов // Историческая демография Сибири: сб. науч. тр. / СО РАН; Объединенный ин-т истории, филологии и

философии; отв. ред.: Р. С. Васильевский, Н. Я. Гущин. – Новосибирск: Наука, Сиб. отд-ние, 1992. – С. 65–73.
217. Современные этнополитические процессы в Хакасии // Этническая история тюркских народов Сибири и сопредельных территорий (по данным этнографии): материалы всероссийской конференции, ноябрь 1992 г. г. Омск. – Омск: ОмГУ, 1992. – С. 26–30.
218. Хакасские украшения из серебра и кораллов // Северная Евразия от древности до средневековья: тезисы конференции к 90-летию со дня рождения Михаила Петровича Грязнова. – СПб.: Институт истории материальной культуры РАН, 1992. – Вып. 2. – С. 234–236. – (Серия: Археологические изыскания).

1991

219. The Khakass Shamanism: totality of gods = Хакасский шаманизм: пантеон божеств // The International Conference on Shamanism: Regional Aspekt of Shamanism. ISSR (The International Society for Shamanic Research), 22-28th Juli, 1991 Seoul, Korea / Institute of Folklore Studies; Kyung Hee University. – Seoul, 1991. – P. 65.

1990

220. Историческая основа хакасского фольклора о крепостных сооружениях – све / В. Я. Бутанаев, А. И. Готлиб // Памятники кыргызской культуры в Северной и Центральной Азии: сб. науч. тр. / СО АН СССР; Ин-т истории, филологии и философии; отв. ред. Ю. С. Худяков. – Новосибирск, 1990. – С. 132–145.
221. Исторические этапы формирования шорской народности // Этнические и социально-культурные процессы у народов СССР: тезисы докладов Всесоюзной научной конференции «Национальные и социальные культурные процессы в СССР», ноябрь 1990 г. г. Омск /

отв. ред. Т. Г. Мунчаева. – Омск: ОмГУ, 1990. – Кн. 1. – С. 39–42.

222. Медвежий праздник у хакасов // Традиционное мировоззрение и культура народов Сибири и сопредельных территорий: тезисы и материалы докладов и сообщений Всесоюзной научной конференции / АН СССР; Ин-т этнографии им. Н. Н. Миклухо-Маклая; Ин-т обществ. наук Бурятский науч. центра; отв. за вып.: Т. М. Михайлов, Н. В. Абаев. – Улан-Удэ, 1990. – С. 39–42.
223. Образ оспы в хакасской демонологии // Всесоюзная научная сессия по итогам полевых этнографических и антропологических исследований 1988-1989 гг.: тез. докл. в 3-х частях / отв. ред. Ю. Д Анчабадзе. – Алма-Ата, 1990. – Ч. 3. – С. 96–97.
224. Общественное управление и судопроизводство у хакасов в XIX в. // Проблемы изучения древней и средневековой истории Горного Алтая. – Горно-Алтайск: Изд-во ГАНИИЯЛ, 1990. – С. 217–232.

1989

225. Историческая судьба енисейских кыргызов по данным фольклора народов Южной Сибири // Вопросы этнической истории киргизского народа / отв. ред. И. Б. Молдобаев. – Фрунзе: Илим, 1989. – С. 66–77.
226. Традиционные способы охоты у хакасов в XIX в. // Культурные и хозяйственные традиции народов Западной Сибири: межвуз. сб. науч. тр. / Новосибирский гос. пед. ин-т; отв. ред. В. И. Молодин. – Новосибирск: Изд-во НГПИ, 1989. – С. 128–133.
227. Траурный обряд «тул» у хакасов // Цыбиковские чтения-5: тезисы докладов и сообщений / Бурятский ин-т общественных наук. – Улан-Удэ: Изд-во БИОН СО РАН, 1989. – С. 31–33.

228. Угон населения Хакасии в 1703 г. и его последствия // Исторический опыт социально-демографического развития Сибири: тезисы докладов и сообщений Всесоюзной научной конференции, 12-14 декабря 1989 г.: [в 2 вып.] / СО АН СССР; Ин-т истории, филологии и философии; под ред. Н. Я. Гущина. – Новосибирск, 1989. – Вып. I: Палеодемография и демографические процессы в Сибири в эпоху феодализма и капитализма / отв. ред. Р. С. Васильевский. – С. 34.
229. Этнокультурные связи хакасов с населением Прибайкалья в эпоху позднего средневековья // Этнокультурные процессы в Юго-Восточной Сибири в средние века: сб. науч. тр. / Бурятский ин-т общ. наук; отв. ред. Т. М. Михайлов. – Новосибирск: Наука, 1989. – С. 123–125.

1988

230. Воспитание маленьких детей у хакасов // Традиционное воспитание детей у народов Сибири: сб. ст. / АН СССР; Ин-т этнографии им. Н. Н. Миклухо-Маклая; отв. ред.: И. С. Кон, Ч. М. Таксами. – Л.: Наука, Ленингр. отд-ние, 1988. – С. 206–221.
231. Киргизско-хакасские этнокультурные связи (по данным скотоводческой терминологии) // Тюркология-88: тезисы докладов и сообщений V Всесоюзной тюркологической конференции, 7-9 сентября 1988 г. / отв. ред. Б. Орузбаева. – Фрунзе: Илим, 1988. – С. 536–537.
232. Киргизско-хакасские этнокультурные связи / В. Я. Бутанаев, И. Б. Молдобаев // Историко-культурные связи народов Южной Сибири / ХакНИИЯЛИ; отв. ред. Я. И. Сунчугашев, В. Я. Бутанаев, Д. Г. Савинов. – Абакан: УПП Хакасия, 1988. – С. 22–37.
233. Киргизско-хакасские языковые параллели / В. Я. Бутанаев, И. Б. Молдобаев // Язык-миф-культура народов Сибири: сб. науч. тр. / Якутский гос. ун-т; отв. ред.

Н. К. Антонов, А. И. Гоголев [и др.]. – Якутск: Изд-во ЯГУ, 1988. – С. 17–27.

234. Кыргыз-хакастын соз казнасы жаатындагы тарыхый байланыштары = Киргизско-хакасские языковые связи / В. Я. Бутанаев; пер. на кырг. яз. К. Жусупов // Ала Тоо / ред. Кенеш Жусупов. – 1988. – № 9. – С. 153–155.

235. Погребально-поминальные обряды хакасов в XIX – начале XX в. // Историко-культурные связи народов Южной Сибири / ХакНИИЯЛИ; отв. ред. Я. И. Сунчугашев, В. Я. Бутанаев, Д. Г. Савинов. – Абакан: УПП Хакасия, 1988. – С. 107–132.

236. Средневековый институт кыштымства у народов Южной Сибири // Историография и источники изучения исторического опыта освоения Сибири: тезисы докладов и сообщений Всесоюзной научной конференции, 15-17 ноября 1988 г. / АН СССР; отв. ред. Л. М. Горюшкин. – Новосибирск: Наука, 1988. – Вып. I: Досоветский период. – С. 89–90.

1987

237. К истории семьи и семейного права хакасов (XIX – начало XX вв.) // Традиционные верования и быт народов Сибири XIX – начало XX в.: сб. ст. / СО АН СССР; Ин-т истории, филологии и философии. – Новосибирск, 1987. – С. 155–164.

238. Свадебные обряды хакасов в конце XIX – начале XX в. // Традиционные обряды и искусство русского и коренных народов Сибири: сб. ст. / СО АН СССР; Ин-т истории, филологии и философии; отв. ред.: Л. М. Русакова, Н. А. Миненко. – Новосибирск: Наука, 1987. – С. 179–193.

1986

239. Исторические контакты хакасов с народами Южной Сибири и Средней Азии по данным этнонимики // Историко-культурные контакты народов алтайской языковой общности: тезисы докладов на XXIX сессии постоянной международной алтаистической конференции (PIAC), сентябрь 1986 г. г. Ташкент / отв. ред. В. М. Солнцев. – М.: Ин-т востоковедения АН СССР, 1986. – Ч. 1: История, литература, искусство. – С. 15.
240. Народные представления хакасов о происхождении своей культуры // Всесоюзная сессия по итогам полевых этнографических и антропологических исследований 1984-1985 годов: тезисы докладов. – Йошкар-Ола: Марийский НИИЯЛИ, 1986. – С. 75–76.
241. Почитание тёсей у хакасов // Традиционная культура народов в Центральной Азии / СО АН СССР; Бурятский ин-т обществ. наук; отв. ред. К. М. Герасимова. – Новосибирск: Наука, 1986. – С. 89–112: ил. – Библиогр.: С. 111–112.
242. Хакасская народная медицина // Генезис и эволюция этнических культур Сибири: сб. науч. тр. / ред.: И. Н. Гемуев, А. М. Сагалаев. – Новосибирск: ИИФиФ СО АН СССР, 1986. – С. 179–193.

1985

243. К исторической этнонимике хакасов (термин «хоорай») // Историческая этнография: межвузовский сб. / под ред. Р. Ф. Итса. – Л.: Изд-во ЛГУ, 1985. – Вып. III: Проблемы археологии и этнографии. – С. 25–29.
244. Народный календарь хакасов // Рериховские чтения 1984 год: к 110-летию Н. К. Рериха и 80-летию С. Н. Рериха: материалы конференции / отв. ред.: В. Е. Ларичев, Ю. А. Воробьев. – Новосибирск: ИИФиФ СО АН СССР, 1985. – С. 326–331.

245. Об этническом имени хакасов в эпоху позднего средневековья // Археологические исследования в районах новостроек Сибири / АН СССР; отв. ред. В. И. Молодин. – Новосибирск: Наука, 1985. – С. 134–139.
246. Представления хакасов о болезнях // Мировоззрение народов Западной Сибири по археологическим и этнографическим данным / под ред. Э. Л. Львовой. – Томск: Изд-во ТГУ, 1985. – С. 33–34.

1984

247. Die Lebensweise der Volker Sibiriens im Geschichtlichen Uberblik = Этнографическое описание сибирских народов // Sibirien: [Альбом]. – Zurich: Orell Fussli Verlag, 1984. – S. 157–166.
248. Культ богини Умай у хакасов // Этнография народов Сибири: сб. ст. / СО АН СССР; Ин-т истории, филологии и философии; отв. ред.: И. Н. Гемуев, Ю. С. Худяков. – Новосибирск: Наука, Сиб. отд-ние, 1984. – С. 93–105. – Библиогр.: с. 105. – URL: http://kronk.narod.ru/library/butanaev-vya-1984.htm.
249. О якутско-хакасских лексических параллелях // Проблемы реконструкций в этнографии: сб. науч. ст. / СО АН СССР; Ин-т истории, филологии и философии; отв. ред. И. Н. Гемуев. – Новосибирск: Сов. Воин, 1984. – С. 114–121.
250. Об этническом имени хакасов в эпоху позднего средневековья // Археология и этнография Южной Сибири: межвуз. сб. науч. ст. / под ред. Ю. Ф. Кирюшина. – Барнаул: Изд-во Алтайского ун-та, 1984. – С. 134–140.
251. Хакасские народные названия исторических памятников // Вопросы древней истории Южной Сибири / [отв. ред. Я. И. Сунчугашев, В. А. Асочаков, В. Я. Бутанаев, И. Л. Кызласов, К. М. Патачаков]. – Абакан: УПП Хакасия, 1984. – С. 127–135.

252. Этнический состав кызыльцев в XIX – начале XX в. // Этническая история тюркоязычных народов Сибири и сопредельных территорий: тезисы докладов областной научной конференции по антропологии, археологии, этнографии. – Омск, 1984. – С. 105–107.

1983

253. Происхождение хакасов по данным этнонимики // Историческая этнография: традиции и современность: межвузовский сб. / под ред. Р. Ф. Итса. – Л.: Изд-во ЛГУ, 1983. – Вып. II: Проблемы археологии и этнографии. – С. 68–73.
254. Туба и Маторы // Проблемы этногенеза и этнической истории самодийских народов: тезисы докладов областной научной конференции по этнографии, март 1983 г. г. Омск / Омский гос. ун-т; отв. за вып.: В. И. Матющенко, Н. А. Томилов. – Омск: ОмГУ, 1983. – С. 13–15.

1982

255. Социально-классовая структура хакасов конца XIX – начала XX вв. // Аграрные отношения и земельная политика царизма в Сибири (конец XIX в. – 1917 г.): сб. ст. / Красноярский гос. пед. ин-т; отв. ред. М. Б. Шейнфельд. – Красноярск: Изд-во Красноярского пед. ин-та, 1982. – С. 3–14.

1981

256. Вооружение и военное дело хакасов в позднем средневековье (по материалам фольклора) // Военное дело древних племен Сибири и Центральной Азии / СО АН СССР; Ин-т истории, филологии и философии; отв. ред. Ю. С. Худяков. – Новосибирск: Наука, Сиб. отд-ние, 1981. – С. 188–197.
257. Традиционные способы ведения скотоводства у хакасов // Вопросы этнографии Хакасии: [сб. ст. и сообщений] /

ХакНИИЯЛИ; отв. ред. Я. И. Сунчугашев, В. А. Асочаков, К. М. Патачаков. – Абакан, 1981. – С. 68–81.

1980

258. Хакасские тамги и вопрос об аальной общине (XVIII-XIX) // Известия Сибирского отделения АН СССР. Серия общественных наук. – Новосибирск, 1980. – Вып. 3. – С. 100–103.

1979

259. Об этногенетических связях хакасов с енисейскими кыргызами: (по материалам хакасского исторического фольклора) // Этногенез и этническая история тюркоязычных народов Сибири и сопредельных территорий: тезисы докл. обл. конф. / Омский гос. ун-т; отв. ред.: В. И. Матющенко, Н. А. Томилов. – Омск: Изд-во ОмГУ, 1979. – С. 150–153.

1977

260. Домашнее ткачество хакасов // Вопросы истории Хакасии: [ученые записки ХакНИИЯЛИ. Серия историческая, № 6] / ХакНИИЯЛИ; [отв. ред. Я. И. Сунчугашев, В. А. Асочаков, В. Л. Бобровник, С. П. Ултургашев, К. М. Патачаков]. – Абакан: Тип. Советская Хакасия, 1977. – Вып. XXI. – С. 115–123.

1976

261. К вопросу о социальной структуре средневекового общества хакасов по данным исторического фольклора хакасов // Из истории Сибири: материалы совещания по проблеме «Экономика и социальная культура древнего населения Западной Сибири», 17-22 марта 1975 г. г. Томск – Томск: Изд-во Томского гос. ун-та, 1976. – Вып. 21. – С. 201–206.

262. Хакас чонның пурунғы мӱчелі = Хакасский старинный календарь // Ах тасхыл: литературно-художественный журнал. – Абакан, 1976. – № 24. – С. 134–139.

1975

263. К вопросу о хакасских цифровых знаках // Ученые записки. Серия филологическая, № 3. Вып. XX = Угредіг пічіктер. Филология сериязы, № 3. Сыхча XX / ХакНИИЯЛИ; отв. ред. М. И. Боргояков. – Абакан: Тип. Советская Хакасия, 1975. – С. 256–260.
264. Представление о небесных светилах в фольклоре хакасов // Ученые записки. Серия филологическая, № 3. Вып. XX = Угредіг пічіктер. Филология сериязы, № 3. Сыхча XX / ХакНИИЯЛИ; отв. ред. М. И. Боргояков. – Абакан: Тип. Советская Хакасия, 1975. – С. 231–240.

1973

265. Материалы по лексике качинцев Енисея // Диалекты хакасского языка: очерки и материалы = Хакас тілінің диалекттері: очерктер паза материаллар / отв. ред. Д. Ф. Патачакова. – Абакан: Краснояр. кн. изд-во, Хакас. отд-ние, 1973. – С. 105–108.
266. Некоторые новые данные по родовому делению хакасских качинцев // Происхождение аборигенов Сибири и их языков: материалы Всесоюзной конференции, 14-16 июля 1973 г. г. Томск / Э. Г. Беккер, К. Ф. Гриценко, Р. Ф. Деннинг [и др.]. – Томск: Изд-во Томского ун-та, 1973. – С. 185–187.
267. Некоторые особенности хакасской лексики // Ученые записки. Серия филологическая, № 2. Вып. XVIII = Угредіг пічіктер. Филология сериязы, № 2. Сыхча XVIII / ХакНИИЯЛИ; отв. ред. Д. Ф. Патачакова. – Абакан: Хакасская обл. тип., 1973. – С. 145–148.
268. Новая Уйбатская сабра (VI памятник енисейской письменности с. Уйбат) // Ученые записки. Серия филоло-

гическая, № 2. Вып. XVIII = Угредіг пічіктер. Филология сериязы, № 2. Сыхча XVIII / ХакНИИЯЛИ; отв. ред. Д. Ф. Патачакова. – Абакан: Хакасская обл. тип., 1973. – С. 149–152.

1970

269. Заметки о двух хакасских этнонимах // Ученые записки. Серия филологическая, № 1. Вып. XIV = Угредіг пічіктер. Филология сериязы, № 1. Сыхча XIV / ХакНИИЯЛИ; отв. ред. Д. Ф. Патачакова. – Абакан: Хакасская обл. тип., 1970. – С. 178–183.

Статьи из периодической печати

2009

270. Астай Бутанаев: Я очень люблю Бишкек и братьев кыргызов: [интервью с В. Я. Бутанаевым, 13 мая 2009 г.; беседовал директор Радио «Азаттык» Тынчтык Чоротегин] // Азаттык Үналгысы. – (На русском / интервью и дебаты).
271. Ответы В. Я. Бутанаева на сайте www.eurasica.ru: [подготовил к публикации Р. Абдуманапов] // Хакасия: тадар чонның сайты. – URL: http://www.khakasia.com/forum/showthread.php?t=233 (дата обращения: 18.02.2011).

1999

272. Абакан должен иметь свое национальное лицо // Шанс. – 1999. – 25 марта. – С. 5.
273. Орныгар ни ислам пістің чирде? = Привьется ли ислам в нашей Хакасии? // Хакас чирі. – 1999. – 2 марта (№ 26). – С. 3. – (Религия сурыглары).
274. «Талантливо и правдиво…»: [о цикле статей А. Анненко «Триумф и трагедия казака Ивана Соловьева», опубликованных в газете Хакасия, в номерах № 32-36 за 1999 г.] // Хакасия. – 1999. – 29 окт. (№ 207). – С. 6.

1998

275. Народ должен знать свои корни, свои истоки… / В. Я. Бутанаев; записал А. Анненко // Перекресток. – 1998. – 4 нояб.
276. Эти миры не могут существовать друг без друга… / В. Я. Бутанаев; записал А. Анненко // Шанс. – 1998. – 18 марта. – С. 5.

1997

277. Бесконечная любовь к Хакасии: [к 60-летию археолога М. Н. Пшеницыной] // Хакасия. – 1997. – 6 сент. (№ 173). – С. 4.
278. Ӧкер истілзін, хомай истілзін – ол ӧбекелерібістің поған ады = Это имена наших предков // Хакас чирі. – 1997. – 29 марта (№ 49). – С. 7. – (Хоорайдаңар чоохты тоосчабыс).

1996

279. Да не изменит нам здравый смысл: [дискус. ст.] // Хакасия. – 1996. – 25 сент. (№ 183). – С. 4. – В содерж.: Бутанаев В. Я. Кто есть «ху»?: [по поводу статьи: Кызласова Л. Р. «Вымрет или выживет хакасский язык в XXI веке?», опубликованной в газете Хакасия за 25, 26 июля 1996 г.].
280. Нам нельзя друг без друга / В. Я. Бутанаев; записал А. Пинегин // Рерих. вестник. – 1996. – № 1 (июль). – С. 6.

1994

281. Аба-тойы – медвежий праздник // Республика. – 1994. – 8 янв.

1993

282. «Пала тойы» – первые именины: [хакасский обряд, связанный с рождением ребенка] // Республика. – 1993. – 7, 15 мая.
283. Ада Хоорай // Республика. – 1993. – 10 июля.

284. В краю степных мелодий: [о декаде хакасской культуры и искусства в Казахстане] // Хакасия. – 1993. – 16 янв. (№ 7). – С. 4.: ил. автора.
285. Слободчиков, В. Кольца древнего барса: [описание герба Респ. Хакасия] / В. Слободчиков; науч. конс. В. Я. Бутанаев // Абакан. – 1993. – 10 марта.
286. Хайдағдыр пістің герб? Пурунғыларыбыс тапхан нимедең хыйа турбасха: [интервью с разработчиками герба Республики Хакасия канд. ист. наук В. Я. Бутанаевым и директором учебного комбината АО «Саянгражданстрой» В. Ф. Лагодичем; беседовал А. Угдыжеков] // Хакас чирі. – 1993. – 23 янв. (№ 9). – С. 1.

1992

287. Ада Хоорай: [обряд поклонения родной земле, предкам, погибшим за свободу хакасской земли с древних времен (с 711 года) до середины 20-го века] // Хакасия. – 1992. – 2 июля (№ 115-116). – С. 2. – (Обряды).

1991

288. О самоназвании хакасов // Советская Хакасия. – 1991. – 10; 11 сент. (№ 208; 209). – С. 3; 3. – (Возвращаясь к напечатанному).
289. Тернистый путь к республике // Советская Хакасия. – 1991. – 24 июля (№ 169). – С. 2.
290. Хоорай – тархынның киречізі: «Ленин чолында» сыххан ўндезіглерге нандырығ = Хоорай – свидетель истории // Ленин чолы. – 1991. – 1 нояб. (№ 210). – С. 3. – (Хакас, тадар, хоорай: сағын, хығыр, ўзўр).

1990

291. Покчең сурығ көп = Проблемы возрождения хакасского этноса: [об изменении статуса от автономии до республики] // Ленин чолы. – 1990. – 19 окт. (№ 204). – С. 8.

292. Информационное сообщение о съезде хакасского народа: [«Развитие хакасского народа до Октябрьской революции»: содоклад на съезде хакасского народа, 10 августа 1990 г.] // Советская Хакасия. – 1990. – 11 авг. (№ 184). – С. 1.
293. Хакас культуразын хати төрідерденер = Возрождение хакасской культуры: [выступление на съезде хакасского народа] // Ленин чолы. – 1990. – 14 авг. (№ 156). – С. 2. – (Хакас чонның съездінеңер).

1988

294. Еще раз об имени: [отклик на статью И. Л. Кызласова «Имя, возрожденное революцией», опубликованную в «Сов. Хакасии» 20, 21 ноября 1988 г., в которой высказывалась точка зрения на происхождение термина «хакас»] // Советская Хакасия. – 1988. – 30 дек. (№ 299). – С. 3.
295. Кыргыз-хакас этникалык банланыштардын башаты = Киргизско-хакасские этнокультурные связи / В. Я. Бутанаев; пер. на кирг. яз. И. Б. Молдобаева // Кыргызстан маданияты. – 1988. – 28 апр. – С. 4.

1987

296. «Кыргыз» дареги саяно-алтай элдеринге = Легенда о кыргызах среди саяно-алтайских народов // Кыргызстан маданияты. – 1987. – 1 янв. – С. 12.

1986

297. Ибекеде адалған Хоорай чирібіс = Земля, названная в древности «Хоорай»: [об истории появления названия «Хоорай»] // Ленин чолы. – 1986. – 17 апр. (№ 50). – С. 2. – (Наука күннер).
298. Легендарная страна Хоорай // Советская Хакасия. – 1986. – 11 апр. (№ 85). – С. 4.

299. Преданность науке: [к 60-летию ученого-археолога, д-ра ист. наук, зав. сектором истории ХакНИИЯЛИ Якова Ивановича Сунчугашева] // Советская Хакасия. – 1986. – 14 янв. (№ 11). – С. 3.
300. Чайаачы, ўгретчі, ученай = Воин, учитель, ученый: [к 60-летию Я. И. Сунчугашева – профессора, археолога ХакНИИЯЛИ] // Ленин чолы. – 1986. – 14 янв. (№ 6). – С. 4.

1984

301. Праздник древней земли: [Тун Пайрам] // Советская Хакасия. – 1984. – 1 мая (№ 102). – С. 3.
302. Хакасский календарь // Советская Хакасия. – 1984. – 31 марта (№ 75). – С. 4.

1985

303. Тиліс чолынха = Дороги исследователя: [ученый подводит итоги своей деятельности за прошедший год] // Ленин чолы. – 1985. – 1 янв. (№ 1). – С. 3. – (Пістің Наа чыл анкетабыс = Наша новогодняя анкета).

1983

304. Ниме искірчелер пурунғы чоохтар? = О чем говорят легенды?: [интервью с В. Я. Бутанаевым и И. И. Бутанаевой о работе над книгой «Чирім тамырлары»; беседовал С. Карачаков] // Ленин чолы. – 1983. – 6 янв. (№ 3). – С. 4.

1981

305. Доможаков, Сыган. Кӧбірхін хыс: кип-чоох: [В. Я. Бутанаев записал предание у Сыгана Доможакова из Томычах – с. Доможаково] / С. Доможаков // Ленин чолы. – 1981. – 3 февр. (№ 15). – С. 4.
306. Чебодаев, Пілен. Сунна хан: кип-чоох: [В. Я. Бутанаев записал предание в 1973 году у 80-летнего Пілена Че-

бодаева] / П. Чебодаев // Ленин чолы. – 1981. – 22 авг. (№ 100). – С. 3.

1980

307. Сомачева, Ф. А. Толы хоорай: кип-чоох = Народ, живущий на Июсе: [В. Я. Бутанаев записал предание в 1972 году у Феклы Арыкпаевны Сомачевой, жительницы села Костино, что возле Черного Июса, а она услышала это предание от своего деда Сиртең пай] // Ленин чолы. – 1980. – 21 июня (№ 75). – С. 3.
308. Арчимаев, Егор. Хоорай аттыг тадар = Хакас, с именем «хоорай»: [В. Я. Бутанаев записал предание у Арчимаева Егора, а он услышал – от своего отца Тўктўк] / Е. Арчимаев // Ленин чолы. – 1980. – 5 авг. (№ 94). – С. 4.

1979

309. Хакас аалы Октябрь революциязы алнында. 1 Аалнаң кем устачаң = История хакасского аала до Октябрьской революции. 1 Кто стоял во главе аала // Ленин чолы. – 1979. – 23 окт. (№ 127). – С. 3. – (Хакас автоном облазыныҥ 50 чылына удур).
310. Хакас аалы Октябрь революциязы алнында. 2 Туумнарныҥ чарғы органнары = История хакасского аала до Октябрьской революции. 2 Степная дума // Ленин чолы. – 1979. – 30 окт. (№ 130). – С. 3. – (Хакас автоном облазыныҥ 50 чылына удур).

1976

311. Адын кемдір = Особенности хакасских имён / В. Бутанаев, И. Бутанаева // Ленин чолы. – 1976. – 5 февр. (№ 16). – С. 4.
312. Чазыҥар узах ползын, Обдо ууха! = Долгих лет, бабушка Обдо!: [к 80-летию сказительницы Евдокии Ивановны Кулагашевой] // Ленин чолы. – 1976. – 4 янв. (№ 2). – С. 4.

1973

313. Чебодаев, Н. М. Пилтір чон хайдаң сыххан: кип-чоох = Откуда пошел род Бельтыр: [Н. М. Чебодаевтің чоағын пічікке пас салған В. Бутанаев = В. Бутанаев записал предание, рассказанное М. Н. Чебодаевым] / Н. М. Чебодаев // Ленин чолы. – 1973. – 13 янв. (№ 6). – С. 3.
314. Бутанаева, И. Хакас тамағының аймағы = Разнообразие хакасских блюд / И. Бутанаева, В. Бутанаев // Ленин чолы. – 1973. – 15 мая (№ 58). – С. 4.

1972

315. Пічік тілі паза сағыстар = Особенности хакасского литературного языка // Ленин чолы. – 1972. – 4 янв. (№ 2). – С. 4.

1971

316. Хакас чонының чыл саны = Хакасское летоисчисление // Ленин чолы. – 1971. – 23 сент. (№ 115). – С. 4.

1969

317. Ноға хакас тіп адалчабыс = О самоназвании хакасов // Ленин чолы. – 1969. – 23 сент. (№ 114). – С. 4.
318. Хакас саннары = Хакасские цифры // Ленин чолы. – 1969. – 13 марта (№ 31). – С. 4.
319. Хакас тілінде география аттарынаңар = Географические названия на хакасском языке // Ленин чолы. – 1969. – 22 марта (№ 35). – С. 4.

1968

320. Пос тілін пайыдарға. Пурунғы пір сöстеңер = Об одном древнем слове / Астай Бутанаев, Томра Шулбаева // Ленин чолы. – 1968. – 21 марта (№ 35). – С. 4.

1966

321. Хакас тілінің пір хозымынаңар = Об одном аффиксе хакасского языка // Ленин чолы. – 1966. – 23 апр. (№ 49). – С. 4. – (Аның пастағы хабары).

Статьи в энциклопедиях

2008

322. Хакасская семья // Российская семья: энциклопедия / Российский гос. социальный ун-т; Союз социологов России; Акад. социального образования; Нац. обществ. ком. «Российская семья»; гл. науч. ред. В. И. Жуков. – М.: Изд-во РГСУ, 2008. – С. 473–486.
323. Энциклопедия Республики Хакасия / Правительство Республики Хакасия; [отв. ред.В. А. Кузьмин и др.]. – Абакан; Красноярск: Поликор, 2008. – Т. II: О–Я – .
    324. Обаа. – С. 5.
    325. Облавная охота / В. Я. Бутанаев, А. А. Кыржинаков. – С. 5.
    326. Общественный строй хакасов / В. Я. Бутанаев, К. М. Торбостаев. – С. 7.
    327. Обычное право хакасов / В. Я. Бутанаев, К. М. Торбостаев. – С. 8.
    328. Одежда хакасов / В. Я. Бутанаев, К. М. Торбостаев. – С. 11.
    329. Офиолатрия / В. Я. Бутанаев, К. М. Торбостаев. – С. 27–28.
    330. Охотничий промысел / В. Я. Бутанаев, А. А. Кыржинаков. – С. 28–30.
    331. Промыслы и ремесла хакасов / В. Я. Бутанаев, А. А. Кыржинаков. – С. 74–75.
    332. Род административный / В. Я. Бутанаев, К. М. Торбостаев. – С. 98.
    333. Рыболовство / В. Я. Бутанаев, А. А. Кыржинаков. – С. 105–106.

334. Сагайцы / В. Я. Бутанаев, К. М. Торбостаев. – С. 110–111.
335. Таг-ээзи / В. Я. Бутанаев, К. М. Торбостаев. – С. 172.
336. Тамга / В. Я. Бутанаев, К. М. Торбостаев. – С. 174.
337. Топонимика Хакасско-Минусинского края / В. Я. Бутанаев, К. М. Торбостаев. – С. 192–193.
338. Тун-пайрам / В. Я. Бутанаев, А. Н. Асочаков. – С. 201.
339. Умай / В. Я. Бутанаев, К. М. Торбостаев. – С. 210.
340. Фетишизм. – С. 222–223.
341. Хонгорай. – С. 256.
342. Ызых / В. Я. Бутанаев, К. М. Торбостаев. – С. 296.
343. Юрта. – С. 304.

2007

344. Энциклопедия Республики Хакасия / Правительство Республики Хакасия; [отв. ред. В. А. Кузьмин и др.]. – Абакан; Красноярск: Поликор, 2007. – Т. I: А–Н – .
    345. Аал / В. Я. Бутанаев, К. М. Торбостаев. – С. 9.
    346. Аальная община / В. Я. Бутанаев, К. М. Торбостаев. – С. 9.
    347. Аба / В. Я. Бутанаев, К. М. Торбостаев. – С. 9.
    348. Аба тёсь. – С. 9.
    349. Абыр / В. Я. Бутанаев, К. М. Торбостаев. – С. 24.
    350. Авункулат / В. Я. Бутанаев, К. М. Торбостаев. – С. 27.
    351. Агас-ээзи / В. Я. Бутанаев, К. М. Торбостаев. – С. 27.

352. Айга-кунге пазыртханы / В. Я. Бутанаев, К. М. Торбостаев. – С. 32.
353. Айгах. – С. 32.
354. Айна / В. Я. Бутанаев, К. М. Торбостаев. – С. 32–33.
355. Айран / В. Я. Бутанаев, К. М. Торбостаев. – С. 33.
356. Алас / В. Я. Бутанаев, К. М. Торбостаев. – С. 34.
357. Алачых / В. Я. Бутанаев, К. М. Торбостаев. – С. 34.
358. Албан / В. Я. Бутанаев, К. М. Торбостаев. – С. 34.
359. Алгыс / В. Я. Бутанаев, К. М. Торбостаев. – С. 34.
360. Алгысчыл. – С. 34–35.
361. Анимизм / В. Я. Бутанаев, К. М. Торбостаев. – С. 42.
362. Антропонимия / В. Я. Бутанаев, К. М. Торбостаев. – С. 44.
363. Арака / В. Я. Бутанаев, К. М. Торбостаев. – С. 45–46.
364. Аргыланг / В. Я. Бутанаев, К. М. Торбостаев. – С. 46.
365. Арзыматов А. – С. 47.
366. Аринцы / В. Я. Бутанаев, К. М. Торбостаев. – С. 47.
367. Археологическая культура енисейских кыргызов / В. Я. Бутанаев, Ю. С. Худяков. – С. 49–50.
368. Атиб / В. Я. Бутанаев, К. М. Торбостаев. – С. 56–57.
369. Атыс. – С. 57.
370. Ах харах / В. Я. Бутанаев, К. М. Торбостаев. – С. 58–59.

371. Ах тесь / В. Я. Бутанаев, К. М. Торбостаев. – С. 59–60.
372. Ачинцы / В. Я. Бутанаев, К. М. Торбостаев. – С. 60.
373. Ачылар-умулар / В. Я. Бутанаев, К. М. Торбостаев. – С. 61.
374. Байкотовцы. – С. 63.
375. Байство / В. Я. Бутанаев, К. М. Торбостаев. – С. 63.
376. Батыр / В. Я. Бутанаев, К. М. Торбостаев. – С. 69.
377. Бельтыр / В. Я. Бутанаев, К. М. Торбостаев. – С. 75–76.
378. Беременность и роды хакасской женщины / В. Я. Бутанаев, К. М. Торбостаев. – С. 77.
379. Бирюсинцы / В. Я. Бутанаев, К. М. Торбостаев. – С. 81.
380. Бортничество / В. Я. Бутанаев, А. А. Кыржинаков. – С. 92.
381. Борус / В. Я. Бутанаев, К. М. Торбостаев. – С. 92–93.
382. Босагарцы / В. Я. Бутанаев, К. М. Торбостаев. – С .93.
383. Брак у хакасов / В. Я. Бутанаев, Н. В. Тутаркова. – С. 94.
384. Брак чести / В. Я. Бутанаев, К. М. Торбостаев. – С. 94.
385. Бурут / В. Я. Бутанаев, К. М. Торбостаев. – С. 98–99.
386. Бурханизм. – С. 99.
387. Бутанаева И. И.– С. 100.
388. Водное жертвоприношение / В. Я. Бутанаев, К. М. Торбостаев. – С. 115.
389. Военная организация енисейских кыргызов / В. Я. Бутанаев, К. М. Торбостаев. – С. 119.

390. Вооружение енисейских кыргызов. – С. 123–124.
391. Гаруда / В. Я. Бутанаев, К. М. Торбостаев. – С. 134.
392. Гемуев И. Н. – С. 135–136.
393. Гора родовая / В. Я. Бутанаев, К. М. Торбостаев. – С. 148.
394. Гяньгунь. – С. 167–168.
395. Дарообмен. – С. 169–170.
396. Демонология хакасов / В. Я. Бутанаев, К. М. Торбостаев. – С. 172–173.
397. Детские игры / В. Я. Бутанаев, К. М. Торбостаев. – С. 177–178.
398. Женщина в хакасском обществе. – С. 199–201.
399. Земледелие традиционное / В. Я. Бутанаев, К. М. Торбостаев. – С. 218–219.
400. Игер-Кизер / В. Я. Бутанаев, К. М. Торбостаев. – С. 227.
401. Игинцы / В. Я. Бутанаев, К. М. Торбостаев. – С. 227.
402. Избегание / В. Я. Бутанаев, К. М. Торбостаев. – С. 228–229.
403. Инджи / В. Я. Бутанаев, К. М. Торбостаев. – С. 235.
404. Иней тас / В. Я. Бутанаев, К. М. Торбостаев. – С. 236.
405. Инем хан. – С. 236.
406. Инициация / В. Я. Бутанаев, К. М. Торбостаев. – С. 236.
407. Ир Тохчын / В. Я. Бутанаев, К. М. Торбостаев. – С. 243.
408. Иргит. – С. 243.
409. Иренек. – С. 243–244.

410. Ирлики / В. Я. Бутанаев, К. М. Торбостаев. – С. 244.
411. Ирлик хан / В. Я. Бутанаев, К. М. Торбостаев. – С. 244.
412. Ичеге / В. Я. Бутанаев, К. М. Торбостаев. – С. 246.
413. Календарь хакасский. – С. 252–253.
414. Калым / В. Я. Бутанаев, К. М. Торбостаев. – С. 254.
415. Кам / В. Я. Бутанаев, А. Н. Гладышевский. – С. 254.
416. Камасинцы / В. Я. Бутанаев, К. М. Торбостаев. – С. 254.
417. Каменных изваяний культ / В. Я. Бутанаев, К. М. Торбостаев. – С. 256.
418. Кандык. – С. 258.
419. Качинцы / В. Я. Бутанаев, К. М. Торбостаев. – С. 270.
420. Киджеге / В. Я. Бутанаев, К. М. Торбостаев. – С. 273.
421. Киджин. – С. 273.
422. Кизер. – С. 273.
423. Кимир Чамыр. – С. 274.
424. Кин той. – С. 274–275.
425. Кирбе хан. – С. 276.
426. Кирей хан. – С. 276.
427. Киштымство. – С. 278.
428. Когмен. – С. 284.
429. Койбалы / В. Я. Бутанаев, К. М. Торбостаев. – С. 286.
430. Кок пуга. – С. 287.
431. Кокетей / В. Я. Бутанаев, И. И. Бутанаева. – С. 287.
432. Конные скачки / Г. П. Кайманов, В. Я. Бутанаев, А. Н. Асочаков. – С. 298.

433. Котен хан. – С. 308.
434. Кочевничество / В. Я. Бутанаев, К. М. Торбостаев. – С. 309–310.
435. Кугурт чаячы. – С. 321–322.
436. Культ домашних животных / В. Я. Бутанаев, К. М. Торбостаев. – С. 325–326.
437. Культ небесных светил у хакасов. – С. 326.
438. Культ огня у хакасов. – С. 326–327.
439. Кумыс / В. Я. Бутанаев, К. М. Торбостаев. – С. 329.
440. Курган / В. Я. Бутанаев, В. С. Зубков. – С. 330.
441. Кухня хакасская / В. Я. Бутанаев, К. М. Торбостаев. – С. 333–334.
442. Кызыльцы / В. Я. Бутанаев, К. М. Торбостаев. – С. 336.
443. Кыргызы енисейские. – С. 336–337.
444. Кыргызы фуюйские / В. Я. Бутанаев, И. И. Бутанаева. – С. 337.
445. Левират. – С. 342.
446. Лодки / В. Я. Бутанаев, А. А. Кыржинаков. – С. 356.
447. Маймах. – С. 363–364.
448. Медвежий праздник / В. Я. Бутанаев, К. М. Торбостаев. – С. 373.
449. Медицина народная / В. Я. Бутанаев, К. М. Торбостаев. – С. 374.
450. Мелетцы. – С. 376.
451. Минуса. – С. 382.
452. Модар. – С. 388.
453. Молдобаев И. Б. – С. 389.
454. Мохсагал. – С. 394.
455. Мочаги. – С. 394.
456. Мусмал. – С. 400.
457. Мылча. – С. 401.

458. Небесное жертвоприношение / В. Я. Бутанаев, К. М. Торбостаев. – С. 414–415.

2003

459. Хакасы // Народы Казахстана: энциклопедический справочник / [сост. Г. Анес, Е. Оразбеков, А. Гадеева и др.]. – Алматы: Арыс, 2003. – С. 314–315.

1998

460. Хакасы // Народы и религии мира: энциклопедия / ред. В. А. Тишков. – М.: Научное издательство Большая Российская Энциклопедия, 1998. – С. 590–592.

1994

461. Хакасы // Народы России: энциклопедия / [редкол.: В. А. Тишков (гл. ред.), В. А. Александров, С. И. Брук и др.]. – М.: Научное издательство Большая Российская Энциклопедия, 1994. – С. 374–380.

Рецензирование

462. «История крестьянства Сибири»: [рецензия] // Советская Хакасия. – 1983. – 25 ноября (№ 271). – С. 3. – (Новые книги). – Крестьянство Сибири в эпоху капитализма: коллективная монография. Т. 2 / под ред. Л. М. Горюшкина. – Новосибирск: Наука, 1983. – 398 с.
463. [Рецензия] // Известия СО РАН СССР. Серия: История, филология и философия. – Новосибирск, 1990. – Вып. 3. – С. 64–65. – Нимаев, Д. Д. Проблемы этногенеза бурят. – Новосибирск: Наука, 1988. – 169 с.
464. [Рецензия] // Известия СО РАН СССР. Серия: История, филология и философия. – Новосибирск, 1986. – Вып. 3. – С. 69–71. – Молдобаев, И. Б. Эпос «Жаныш и Байыш» как

историко-этнографический источник. – Фрунзе: Илим, 1983. – 169 с.
465. Верник, А. А. История Хакасии (с древнейших времен до начала XX века): учебное пособие / авт.-сост. А. А. Верник; рецензенты: В. Я. Бутанаев, В. Я. Беккер. – Абакан: Изд-во ХГУ им. Н. Ф. Катанова, 2006. – 132 с.
466. Гладышевский, А. Н. Степан Дмитриевич Майнагашев 1886–1920: очерк жизни и деятельности / А. Н. Гладышевский; рецензент В. Я. Бутанаев. – Абакан: Изд-во ХГУ им. Н. Ф. Катанова, 1999. – 64 с.: ил.
467. Камов, Б. Н. Рывок в неведомое: повесть / Б. Н. Камов; рецензент В. Я. Бутанаев. – М.: Дет. лит., 1991. – 384 с.
468. Угдыжеков, С. А. Социальная структура раннесредневековых кыргызов: монография / С. А. Угдыжеков; рецензенты: В. Я. Бутанаев, Ю. С. Худяков. – Абакан: Изд-во ХГУ им. Н. Ф. Катанова, 2003. – 168 с.

Научное редактирование, консультирование и составительская деятельность

469. Актуальные проблемы истории Саяно-Алтая и сопредельных территорий: материалы международной научно-практической конференции, 24-26 октября 2007 г. г. Абакан. Вып. 3, Часть 1 / Фед. агенство по образованию Хакасский гос. ун-т им. Н. Ф. Катанова; Ин-т истории и права; [редкол.: Н. Я. Артамонова, В. Я. Беккер, В. Я. Бутанаев, И. А. Чеботарева (отв. ред.) и др.]. – Абакан: Изд-во ХГУ им. Н. Ф. Катанова, 2007. – 352 с.
470. Актуальные проблемы подготовки специалиста в вузе: материалы III республиканских Катановских чтений / М-во образования РФ; Хакасский гос. ун-т им. Н. Ф. Катанова; [редкол.: В. Н. Тугужекова (гл. ред.), В. В. Анюшин, В. Я. Бутанаев и др.]. – Абакан: Изд-во ХГУ им. Н. Ф. Катанова, 1996. – 164 с.

471. Археология Хакасско-Минусинского края: [коллективная монография] / [А. И. Готлиб, В. С. Зубков, А. И. Поселянин, Ю. С. Худяков; под ред. В. Я. Бутанаева]. – Абакан: Изд-во ХГУ им. Н. Ф. Катанова, 2003. – 224 с.: ил. – Библиогр.: с. 209–217.
472. Атлас Республики Хакасия: [учебно-справочное пособие] / [редкол.: Н. П. Балахчина (предс.), Л. П. Орлова, В. Я. Бутанаев, Н. С. Овчинникова (отв. ред.) и др.]. – Омск: Омская картограф. ф-ка, 1999. –32 с.: цв. карты, табл., диагр., граф., ил.
473. Вестник Хакасского государственного университета им. Н. Ф. Катанова. Сер. 3, История. Право. Вып. 3 / [редкол.: Л. В. Анжиганова (отв. ред.), Н. Я. Артамонова, В. Н. Асочакова, В. Я. Бутанаев и др.]. – Абакан: Изд-во ХГУ им. Н. Ф. Катанова, 2003. – 124 с.
474. Вестник Хакасского государственного университета им. Н. Ф. Катанова. Сер. 3, История. Право: научный журнал. Вып. 3 / Хакасский государственный университет им. Н. Ф. Катанова; [редкол.: В. Н. Тугужекова, В. Я. Бутанаев, Н. А. Баранцева (отв. ред.) и др.]. – Абакан: Изд-во ХГУ им. Н. Ф. Катанова, 1997. – 76 с.
475. Вестник Хакасского государственного университета им. Н. Ф. Катанова. Сер. 3, История. Право: научный журнал. Вып. 2 / Хакасский государственный университет им. Н. Ф. Катанова; [редкол.: Л. В. Анжиганова (отв. ред.), Н. Я. Артамонова, В. Н. Асочакова, В. Я. Бутанаев и др.]. – Абакан: Изд-во ХГУ им. Н. Ф. Катанова, 2002. – 89 с.
476. Власть и общество: межрегиональная научно-практическая конференция, октябрь 2003 г. г. Абакан / [редкол.: Л. В. Анжиганова (науч. ред.), Н. Я. Артамонова, В. Я. Бутанаев, А. И. Крутиков]. – Абакан: Изд-во ХГУ им. Н. Ф. Катанова, 2003. – 280 с.
477. Вопросы древней истории Южной Сибири / [редкол.: В. А. Асочаков, В. Я. Бутанаев, И. Л. Кызласов, К. М. Па-

тачаков, Я. И. Сунчугашев (отв. ред.)]. – Абакан: УПП Хакасия, 1984. – 175 с.
478. Иллюстрированная этнография хакасов: альбом фотоматериалов Минусинского музея им. Н. М. Мартьянова / [отв. ред. В. Я. Бутанаев; Л. Н. Ермолаева, Е. Ю. Сидорина, Л. И. Порошина, Е. А. Москвина]. – Абакан; Новосибирск: Наука, 2004. – 103 с.
479. Историко-культурные связи народов Южной Сибири / ХакНИИЯЛИ; редкол.: В. Я. Бутанаев, Д. Г. Савинов, Я. И. Сунчугашев (отв. ред.). – Абакан: УПП Хакасия, 1988. – 224 с.
480. Конец императора тайги [Кинофильм]: экранизация повести Б. Камова «Рывок в неведомое» / [режиссер В. Саруханов; авторы сценария: Б. Камов, Л. Павлов; консультант-этнограф Виктор Бутанаев; оператор С. Филиппов; композитор Е. Крылатов; художник А. Анфилов]. – Москва: Центр. киностудия детских и юношеских фильмов им. М. Горького, 1978. – 89 мин.: цв.

В главных ролях: Андрей Ростоцкий, Иван Краско; в ролях: Герман Качин, Светлана Чаптыкова, Юрий Майнагашев, Георгий Юматов; в эпизодах: Виктор Бутанаев, В. Конгаров, и др.

481. От Енисея до Фуюя [Электронный ресурс]: [о хакасах из китайского уезда Фуюй провинции Хэйлунцзян] / режиссер, оператор Ю. Курочка; гл. науч. конс. В. Я. Бутанаев, науч. консультанты: И. Бутанаева, М. Чертыков. – 1DVD-video. – [Абакан]: студия AVES, 2005.
482. Социально-экономические проблемы развития Саяно-Алтая: приложение к «Вестнику КрасГАУ»: сб. науч. тр. Вып. 1 / М-во сел. хоз-ва РФ; Краснояр. гос. аграр. ун-т; [редкол.: В. Я. Бутанаев (отв. за вып.), О. В. Шавыркин, Ю. М. Степанов, Ю. А. Склизков]. – Красноярск: Изд-во КрасГАУ, 2004. – 177 с.
483. Социально-экономические проблемы развития Саяно-Алтая: приложение к «Вестнику КрасГАУ»: сб. науч.

тр. Вып. 2 / М-во сел. хоз-ва РФ; Краснояр. гос. аграр. ун-т; [редкол.: В. Я. Бутанаев (отв. за вып.), О. В. Шавыркин, Ю. М. Степанов, Ю. А. Склизков]. – Красноярск: Изд-во КрасГАУ, 2006. – 245 с.

484. Социально-экономические проблемы развития Саяно-Алтая: приложение к «Вестнику КрасГАУ»: сб. науч. тр. Вып. 3 / Мин-во сел. хоз-ва РФ; Красноярский гос. аграрный ун-т; Хакасский филиал; [редкол.: О. В. Шавыркин (отв. за вып.), Ю. М. Степанов (отв. за вып.), В. Я. Бутанаев, Г. И. Ларионов]. – Красноярск: Изд-во КрасГАУ, 2007. – 280 с.

485. Кыргызы: этногенетические и этнокультурные процессы в древности и средневековье в Центральной Азии: материалы Международной научной конференции, посвященной 1000-летию эпоса «Манас», 22-24 сентября 1994 г. г. Бишкек / Государственная дирекция «Манас-1000»; научно-пропагандистский координационный деловой проект «Мурас»; [редкол.: А. Асанканов (отв. ред.), О. К. Каратаев, В. Я. Бутанаев и др.]. – Бишкек: Кыргызстан, 1996. – 230 с.

486. Материалы по археологии и этнографии Сибири и Дальнего Востока: тезисы докладов к XXXIII региональной археологической конференции, 5-7 апреля 1993 г. / [редкол.: В. Я. Бутанаев, А. И. Готлиб, В. С. Зубков (отв. ред.) и др.]. – Абакан: Абаканский государственный педагогический институт, 1993. – 73 с.

487. Очерки истории Хакасии (с древнейших времен до современности) / [редкол.: В. Я. Бутанаев (гл. ред.), П. Б. Амзараков, И. И. Бутанаева, В. И. Молодин (науч. ред.) и др.]. – Абакан: Изд-во ХГУ им. Н. Ф. Катанова, 2008. – 672 с.: ил.

488. Сказания о великом хакасском князе Еренаке: литературно-художественное издание / авт.-сост. В. Я. Бутанаев; отв. ред. Э. А. Абельтин. – Абакан: Изд-во ХГУ им. Н. Ф. Катанова, 2006. – 155 с.: ил.

489. Три века: 300 лет вхождения Хакасии в состав России = Ес чес чыл: Хакасия Россия хазназына кіргеннеу 300 чыл / сост., автор текстов В. В. Чагин; рук. проекта: С. Шевляков, Д. Беляева; конс. проекта: В. П. Балахчин, В. Я. Бутанаев, Л. В. Еремин [и др.]. – Красноярск: Изд-во Платина, 2007. – 192 с.: ил.
490. Шаманские песнопения сибирских тюрков: записи 1878-1892 годов / Николай Федорович Катанов; поэт. переводы Анат. Преловского; [вступ. ст., науч. ред. хак. текстов, комментарий В. Я. Бутанаева]. – М.: Лит-Экспресс, 1996. – 192 с. – (Духовное наследие народов Сибири).
491. Этнокультурная история хакасов в XVII-XIX вв.: без отчета / ХакНИИЯЛИ; рук. В. Я. Бутанаев // Сборник рефератов НИР и ОКР. Сер. 2, История. Исторические науки. Государство и право. Юридические науки. Военное дело / ВНТИЦ. – 1990. – № 5. – 179 с.

Научное руководство диссертационными исследованиями

492. Бурнаков, Венарий Алексеевич. «Мир невидимых» по традиционным воззрениям хакасов (духи Среднего Мира в хакасских традиционных представлениях XIX-XX вв.): спец. 07.00.07 – Этнография, этнология и антропология: автореферат дис. на соиск. учен. степ. к. ист. н. / науч. рук. И. Н. Гемуев, В. Я. Бутанаев; Ин-т. археологии и этнографии СО РАН. – Новосибирск, 2002. – 23 с. – (На правах рукописи).
493. Дорина, Марина Валерьевна. Духовые и ударные музыкальные инструменты тюрков Саяно-Алтая (Опыт историко-этнографического исследования): спец. 07.00.07 – Этнография, этнология и антропология: автореферат дис. на соиск. учен. степ. к. ист. н. / науч. рук. В. Я. Бу-

танаев; Хакасский гос. ун-т им. Н. Ф. Катанова. – Томск, 2004. – 20 с. – (На правах рукописи).

494. Кыржинаков, Артур Алексеевич. Таежные промыслы хакасов в XIX-XX вв.: спец. 07.00.07 – Этнография, этнология и антропология: автореферат дис. на соиск. учен. степ. к. ист. н. / науч. рук. В. Я. Бутанаев; Хакасский гос. ун-т им. Н. Ф. Катанова. – Томск, 2005. – 28 с. – (На правах рукописи).

495. Макина, Анастасия Ивановна. Формы помощи и взаимопомощи в традиционном хакасском обществе: спец. 07.00.07 – Этнография, этнология и антропология: автореферат дис. на соиск. учен. степ. к. ист. н. / науч. рук. В. Я. Бутанаев; Хакасский гос. ун-т им. Н. Ф. Катанова. – Томск, 2007. – 23 с. – (На правах рукописи).

496. Медведева, Таисья Николаевна. Обычное семейное право хакасов: спец. 07.00.07 – Этнография, этнология и антропология: автореферат дис. на соиск. учен. степ. к. ист. н. / науч. рук. В. Я. Бутанаев; Хакасский гос. ун-т им. Н. Ф. Катанова. – Томск, 2004. – 26 с. – (На правах рукописи).

497. Монгуш, Чойгана Владимировна. Обряды как отражение традиционных верований тувинцев и хакасов в XIX-XX вв.: спец. 07.00.07. – Этнография, этнология и антропология: автореферат дис. на соиск. учен. степ. к. ист. н. / науч. рук. В. Я. Бутанаев; Хакасский гос. ун-т им. Н. Ф. Катанова. – Абакан, 2005. – 22 с. – (На правах рукописи).

498. Прищепа, Евгений Валерьевич. Традиционные верования русских старожилов Хакасско-Минусинского края: спец. 07.00.07 – Этнография, этнология и антропология: автореферат дис. на соиск. учен. степ. к. ист. н. / науч. рук. В. Я. Бутанаев; М-во образования РФ Хакасский гос. ун-т им. Н. Ф. Катанова. – Абакан, 2002. – 30 с. – (На правах рукописи).

499. Торбостаев, Каврис Михайлович. Проблемы этногенеза хакасского народа: спец. 07.00.07 – Этнология, этнография и антропология: автореферат дис. на соиск. учен. степ. к. ист. н. / науч. рук. В. Я. Бутанаев; Хакасский гос. ун-т им. Н. Ф. Катанова. – Улан-Удэ, 2003. – 33 с. – (На правах рукописи).
500. Тутаркова, Наталья Валерьевна. Положение хакасской женщины в традиционном и современном обществе (XIX-XXI вв.): спец. 07.00.07 – Этнография, этнология и антропология: автореферат дис. на соиск. учен. степ. к. ист. н. / науч. рук. И. Н. Гемуев, В. Я. Бутанаев; Хакасский гос. ун-т им. Н. Ф. Катанова. – Томск, 2007. – 22 с. – (На правах рукописи).
501. Угдыжеков, Станислав Анатольевич. Социальная структура раннесредневековых кыргызов: спец. 07.00.02 – Отечественная история: автореферат дис. на соиск. учен. степ. к. ист. н. / науч. рук. В. Я. Бутанаев; Хакасский гос. ун-т им. Н. Ф. Катанова. – Томск, 2002. – 26 с. – (На правах рукописи).

Оппонирование

502. Бадмаев, Андрей Андреевич. Ремесла у агинских бурят (к проблеме этнокультурных контактов): спец. 07.00.07 – Этнология (этнография): автореферат дис. на соиск. учен. степ. к. ист. н. / науч. рук. Н. А. Алексеев; Ин-т филологии СО РАН; Ин-т археологии и этнографии СО РАН. – Новосибирск, 1995. – 18 с. – (На правах рукописи).
503. Жамбалова, Сэсэгма Гэндэновна. Профанный и сакральный миры ольхонских бурят (XIX-XX вв.): спец. 07.00.07. – Этнография, этнология и антропология; 24.00.02 – Историческая культурология: автореферат дис. на соиск. учен. степ. д-ра ист. н. – Улан-Удэ, 2000. – 26 с. – (На правах рукописи).
504. Каратаев, Олжобай Кубатбекович. Кыргыздын этномаданий байланыштары (эн тамгалар, этнонимдер, жер-

суу аталыштары, этнографиялык маалыматтардын негизинде) = Этнокультурные связи кыргызов (по материалам родоплеменных тамг, этнонимов, топонимов, этнографических данных): спец. 07.00.02 – История Кыргызстана, 07.00.07 – Этнография, этнология и антропология: автореферат дис. на соиск. учен. степ. д-ра ист. наук / науч. конс.: Э. Ж. Маанаев, Т. К. Чороев (Чоротегин); Кыргызский Национальный ун-т им. Ж. Баласагына. – Бишкек, 2004. – 46 с. – (На правах рукописи).

505. Коровушкин, Дмитрий Георгиевич. Диаспоры в Западной Сибири: особенности этнокультурного развития сельских сообществ в конце XIX – начале XXI в.: спец. 07.00.07 – Этнография, этнология и антропология: автореферат дис. на соиск. учен. степ. д-ра ист. н. / Ин-т археологии и этнографии СО РАН. – Новосибирск, 2009. – 46 с. – (На правах рукописи).

506. Сусенков, Евгений Иванович. Русско-монгольская война (1237-1241 гг.): спец. 07.00.02 – Отечественная история: автореферат дис. на соиск. учен. степ. к. ист. н. / науч. рук. В. П. Зиновьев, А. Н. Котляров; Томский гос. ун-т. – Томск, 2004. – 27 с. – (На правах рукописи).

507. Цыденова, Дарима Цыденовна. Представление о жизни и смерти агинских бурят: традиции и инновации (конец XIX – начало XXI в.): спец. 07.00.07 – Этнография, этнология, антропология: автореферат дис. на соиск. учен. степ. к. ист. н. / науч. рук. Ф. Ф. Болонев; Ин-т этнологии и этнографии СО РАН. – Новосибирск, 2007. – 30 с. – (На правах рукописи).

Публикации об авторе и его работах

2010

508. Анненко, Алексей. От суворовца до генерала науки: [к 65-летию В. Я. Бутанаева] / А. Анненко // Пятница. – 2011. – 10 марта (№ 10). – С. 17
509. Киршина, Галина. Ученый-этнограф с большой буквы: сегодня исполнилось 65 лет Виктору Бутанаеву / Г. Киршина // Хакасия. – 2011. – 12 марта (№ 43). – С. 9. – (Человек и общество. Юбилеи).

2007

510. Бутанаев В. Я. // Энциклопедия Республики Хакасия / Правительство Республики Хакасия; [отв. ред. В. А. Кузьмин и др.]. – Абакан; Красноярск: Поликор, 2007. – Т. I: А–Н. – С. 99.

2006

511. «Хакасы из провинции Хэйлунцзян»: [презентация книги проф. В. Я. Бутанаева] / Информационное агентство «Хакасия» // Университетская газета. – 2006. –20 дек. (№ 16). – С. 1.
512. Анненко, А. А. Виктор Бутанаев: путь от суворовца до генерала науки / А. А. Анненко // Культурологические исследования в Сибири / Сиб. фил. Росссийского ин-та культурологии [и др.]; гл. ред. Н. А. Томилов. – 2006. – № 2. – С. 5–8.
513. Анненко, Алексей. Эти миры не могут существовать друг без друга: [к 60-летию В. Я. Бутанаева] // Центр Азии: еженедельник.– Кызыл, 2006. – 17-24 марта (№ 11). – (Встречи в Центре Азии). – URL: http://www.centerasia.ru/issue/2006/11/1531-jeti-miry-ne-mogut-sushhestvovat-drug.html.

2004

514. Бутанаев В. Я. // Труды ученых Хакасского НИИЯЛИ (1974-2004): тематический библиографический указатель / ХакНИИЯЛИ; сост. Н. П. Намсараева; отв. ред. В. Н. Тугужекова. – Абакан: Хакасское кн. изд-во, 2004. – С. 32–36.
515. Vıktor Yakovlevıç Butanayev: [биобиблиографический указатель] / Kırgızistan-Türkiye Manas Üniversitesi Kütüphanesi; derleyen ve çeviren Venera Turatbek Kizi. – URL: http://yordam.manas.kg/ekitap/pdf/Manasdergi/sbd/sbd11/sbd-11-05.pdf (дата обращения: 18.02.2011).

2002

516. Алексей Лебедь: «Наш ученый признан лучшим в тюркоязычном мире»: [о присуждении премии ТЮРКСОЙ] // Университетская газета. – 2002. – февр. (№ 3-4). – С. 2.
517. Ольховик, Владимир. Бунтарь, которого признали: [интервью с В. Я. Бутанаевым] / В. Ольховик // Университетская газета. – 2002. – май (№ 17-18). – С. 4–5.
518. Анненко, А. Н. Виктор Бутанаев: Профессор по имени «Счастливчик»... // Абакан. ru: Абаканский городской портал. – URL: http://gorod.abakan.ru/autors_projects/hronograf_annenko/viktor_butanaev/ (дата обращения: 18.02.2011).

2001

519. Бутанаев Виктор Яковлевич: биобиблиографический справочник: к 55-летию со дня рождения и 35-летию научной и общ. деятельности / [сост. А. Г. Вычужанина; науч. ред. В. Г. Кичеев]. – Абакан: Изд-во ХГУ им. Н. Ф. Катанова, 2001. – 44 с.

1999

520. Жиц, Любовь. Вклад абаканца в науку Сибири / Л. Жиц // Абакан. – 1999. – 2 марта (№ 24). – С. 1. – (Хорошая новость).

1998

521. Анненко, А. Новая книга Виктора Бутанаева / А. Анненко // Хакасия. – 1998. – 12 сент. (№ 173). – С. 6.
522. Гемуев, И. Н. В. Я. Бутанаев – 30 лет в науке / И. Н. Гемуев // Гуманитарные науки в Сибири. – 1998. – № 3. – С. 128–129.
523. Николаев, А. Путешествие в глубь веков / А. Николаев // Взгляд. – 1998. – 16 июля.

1997

524. Чоротегин, Т. Энее-сайлык профессор: Астай (Виктор) Бутанаев / Т. Чоротегин // Pes Publika. – 1997. – 18-24 марта.

1996

525. Анненко, А. Астай – это счастливчик / А. Анненко // Южно-Сиб. вестник. – 1996. – 5 июня.
526. Наши депутаты в парламенте – это достойная жизнь Хакасии: [В. А. Кузьмин, В. Г. Колесников, В. Н. Тугужекова, Э. Г. Горбачева, В. Я. Бутанаев и др.] // Народный учитель. – 1996. – № 1. – С. 4–5.
527. Тахтобина, Е. Хоорай ученайның пайрамы = Юбилей хакасского ученого: [к 50-летию В. Я. Бутанаева] / Е. Тахтобина // Хакас чирі. – 1996. – 9 апр. (№ 55). – С. 1. – (Танығлығ кўннер).
528. Угдыжеков, Анатолий. Аның адын испеен кізі чох таа полар = Его имя известно всем: [к 50-летию В. Я. Бутанаева] / А. Угдыжеков // Хакас чирі. – 1996. – 16 марта (№ 43). – С. 2.
529. Чертыков, В. Смотритель народной памяти: [к 50-летнему юбилею В. Я. Бутанаева] / В. Чертыков // Хакасия. – 1996. – 12 марта (№ 48). – С. 4.

1995

530. Бутанаев Виктор Яковлевич: [автобиографическая справка] // Хакасы: этнографический очерк / В. Я. Бутанаев; Российский фонд культуры; Лаборатория этнографии НИС ХГУ им. Н. Ф. Катанова. – М.: Инсан, 1995. – С. 3. – (Серия: Тюркские народы Российской Федерации: этнографические очерки / отв. ред. серии В. Н. Басилов; Книга 1 Хакасы).

1994

531. Айдар, М. А ты записался в академики?: [В. Я. Бутанаев принят в действительные члены Академии соц. наук] / М. Айдар // Хакасия. – 1994. – 14 июля (№ 109). – С. 1.

1993

532. В полку ученых прибыло: [В. Я. Бутанаев защитил докторскую диссертацию]: [редакторская статья] // Хакасия. – 1993. – 2 дек. (№ 194) – С. 1.

Рецензии на работы автора

533. Байғұт, М. В. Бутанаев, Ч. Монгуш. Архаические обряды саянских тюрков: [рецензия] / М. Байғұт // Түркология: журнал Международного Казахско-Турецкого Университета им. Х. А. Ясави. – Туркистан, 2005. – № 4 (18). – С. 98–100.
534. Бондарев, А. О твоем и моем селении / А. Бондарев // Хакасский труженик. – 1988. – 9 янв. – Рецензия на книгу: Социально-экономическая история хакасского аала (конец XIX – начало XX в.) / ХакНИИЯЛИ; В. Я. Бутанаев; отв. ред. Н. Б. Шейнфельд. – Абакан: Красноярское кн. изд-во, Хакас. отд-ние, 1987. – 175 с.
535. Буров, В. Что в имени тебе моем? Кто такие кыргызы и древние хакасы / В. Буров // Хакасия. – 2001. – 24 февр.

(№ 36). – С. 6. – Рецензия на книгу: История енисейских кыргызов / В. Я. Бутанаев, Ю. С. Худяков. – Абакан: Изд-во ХГУ им. Н. Ф. Катанова, 2000. – 272 с.

536. Валерин, П. «Народные праздники Хакасии» / П. Валерин // Хакасия. – 2000. – 4 февр. (№ 22). – С. 12. – Рецензия на книгу: Народные праздники Хакасии: учебное пособие / Хакасский гос. ун-т им. Н. Ф. Катанова; В. Я. Бутанаев, А. А. Верник, А. А. Ултургашев. – Абакан: Изд-во ХГУ им. Н. Ф. Катанова, 1999. – 76 с.

537. Валерин, П. Новая книга / П. Валерин // Хакасия. – 1998. – 22 июля (№ 135). – С. 8. – Рецензия на книгу: Этническая культура хакасов: учеб. пособие для студентов высших учебных заведений, обуч. по спец. 020700 – «История». – Абакан: Изд-во ХГУ им. Н. Ф. Катанова, 1998. – 352 с.: ил.

538. Гладышевский, А. Старые легенды и новые версии / А. Гладышевский // Хакасия. – 1995. – 25 мая (№ 80). – С. 4. – (Книжная полка). – Рецензия на книгу: Топонимический словарь Хакасско-Минусинского края = Толы хоорайдағы чир-суғ аттары. – Абакан, 1995. – 266 с.

539. Камов, Б. В далеком аале / Б. Камов // Советская Хакасия. – 1989. – 15 янв. (№ 13). – С. 3. – (Страницы истории). – Рецензия на книгу: Социально-экономическая история хакасского аала (конец XIX – начало XX в.) / ХакНИИЯЛИ; В. Я. Бутанаев; отв. ред. Н. Б. Шейнфельд. – Абакан: Красноярское кн. изд-во, Хакас. отд-ние, 1987. – 175 с.

540. Кыштымова, В. Чапсых книга = Удивительная книга / В. Кыштымова, А. Килижеков / Ленин чолы. – 1982. – 18 дек. (№ 151). – С. 4. – Отзыв на книгу: Чирім тамырлары: хакас кип-чоохтары = Земли моей корни: сб. хакасских исторических преданий и легенд / сост., запись и литерат. обработка: В. Я. Бутанаев, И. И. Бутанаева. – Абакан: Краснояр. кн. изд-во, Хакас. отд-ние, 1982. – 100 с.: 6 ил.

541. Махно, Ю. Этническая история хакасов / Ю. Махно, А. Гладышевский // Советская Хакасия. – 1991. – 4 янв. (№ 3). – С. 3. – Рецензия на книгу: Этническая история хакасов XVII-XIX вв. / АН СССР; Ордена дружбы народов Ин-т этнологии и этнической антропологии им. Н. Н. Миклухо-Маклая; В. Я. Бутанаев; отв. ред. М. Б. Шейнфельд. – М.: Тип. Моск. речного пароходства, 1990. – 273 с. – (Материалы к серии «Народы Советского Союза». Вып. III: Хакасы / редкол.: М. Н. Губогло, учен. секретарь А. И. Кузнецов, отв. ред. Ю. Б. Симченко).
542. Молдобаев, И. Тарыхый тамырыбыз бир = Наши исторические корни едины / И. Молдобаев, А. Беделбаев // Ленинчил жаш. – 1988. – 14 апр. – Рецензия на книгу: Социально-экономическая история хакасского аала (конец XIX – начало XX в.) / ХакНИИЯЛИ; В. Я. Бутанаев; отв. ред. Н. Б. Шейнфельд. – Абакан: Красноярское кн. изд-во, Хакас. отд-ние, 1987. – 175 с.
543. Нербышев, Н. «Чирім тамырлары» – чапсых книга / Н. Нербышев // Ленин чолы. – 1982. – 19 окт. (№ 125). – С. 3. – (Книга тасхағында). – Рецензия на книгу: Чирім тамырлары: хакас кип-чоохтары = Земли моей корни: сб. хакасских исторических преданий и легенд / сост., запись и литерат. обработка: В. Я. Бутанаев, И. И. Бутанаева. – Абакан: Краснояр. кн. изд-во, Хакас. отд-ние, 1982. – 100 с.: 6 ил.
544. Резун, Д. Я. [Рецензия] / Д. Я. Резун // Гуманитарные науки в Сибири. – 1997. – № 3. – С. 104–105. – Рецензия на книгу: Материалы по истории Хакасии XVII – нач. XVIII вв.: учебное пособие-хрестоматия / Лаборатория этнографии НИС ХГУ им. Н. Ф. Катанова; В. Я. Бутанаев, А. Абдыкалыков; отв. ред. Ю. С. Худяков. – Абакан: УПП Хакасия, 1995. – 258 с.
545. Султреков, Анатолий. Пуға мал садыңар, пу сöстікті алыңар / А. Султреков // Хакас чирі. – 1999. – 29 мая (№ 75). – С. 4. – (Книга тасхағында). – Рецензия на книгу:

Хакасско-русский историко-этнографический словарь = Хоорай-орыс тархын-этнография сöстігі: учеб. пособие для преподавателей гуманит. вузов тюркоязычных респ. России / Лаборатория этнографии НИЧ ХГУ; отв. ред. Б. А. Татаринцев. – Абакан: УПП Хакасия, 1999. – 240 с.

546. Сухарев, К. К. Из древнего эпоса Хакасии: [цикл стихотворений, посвященный древним хакасским легендам, которые связаны с названиями гор и урочищ, написанный под впечатлением от прочтения книги «Топонимический словарь Хакасско-Минусинского края = Толы хоорайдағы чир-суғ аттары Абакан, 1995»] // Жемчужина родного края: избранное / К. К. Сухарев. – 2-е изд., доп. – Новосибирск: Тип. № 4 РАН, 1996. – Гл. IV. – С. 62–70.

547. Угдыжеков, А. Посха кирек тее полбаза, палаларыбысха туза полар = Школьникам об истории Хакасии / А. Угдыжеков // Хакас чирі. – 1995. – 21 сент. (№ 143). – С. 3. – (Наа книга чарых кöрді). – Рецензия на книгу: Материалы по истории Хакасии XVII – нач. XVIII вв.: учебное пособие-хрестоматия / Лаборатория этнографии НИС ХГУ им. Н. Ф. Катанова; В. Я. Бутанаев, А. Абдыкалыков; отв. ред. Ю. С. Худяков. – Абакан: УПП Хакасия, 1995. – 258 с.

548. Угдыжеков, А. Хакас чонның пуруңғызына-ңар: чоохтапча наа тоғызында ученай В. Я. Бутанаев = Об истории хакасского народа рассказывает В. Я. Бутанаев / А. Угдыжеков // Ленин чолы. – 1990. – 17 нояб. (№ 224). – С. 4. – (Наа книгадаңар). – Рецензия на книгу: Этническая история хакасов XVII-XIX вв. / АН СССР; Ордена дружбы народов Ин-т этнологии и этнической антропологии им. Н. Н. Миклухо-Маклая; В. Я. Бутанаев; отв. ред. М. Б. Шейнфельд. – М.: Тип. Моск. речного пароходства, 1990. – 273 с. – (Материалы к серии «Народы Советского Союза». Вып. III: Хакасы / редкол.: М. Н. Губогло, учен. секретарь А. И. Кузнецов, отв. ред. Ю. Б. Симченко).

549. Чистобаев, К. Чонға тузалығ «сöстік» = Необходимый словарь / К. Чистобаев // Хакас чирі. – 1999. – 17 дек.

(№ 189). – С. 8. – Рецензия на книгу: Хакасско-русский историко-этнографический словарь = Хоорай-орыс тархын-этнография сöстiгi: учеб. пособие для преподавателей гуманит. вузов тюркоязычных респ. России / Лаборатория этнографии НИЧ ХГУ; отв. ред. Б. А. Татаринцев. – Абакан: УПП Хакасия, 1999. – 240 с.

550. Чоптан, А. Чапсых паза хыныг = Интересно и удивительно / А. Чоптан // Хакас чирi. – 1994. – 9 сент. (№ 116). – С. 8. – (Наа книгадаң). – Рецензия на книгу: Происхождение хакасских родов и фамилий = Хоорай сööктерi паза пiчiкке кiрчең öберкелерi / Лаборатория этнографии НИС АГПИ. – Абакан: УПП Хакасия, 1994. – 93 с.

Ссылки на труды автора

551. J. D. S / Anderson. Hakas. – Мюнхен, 1998. – С. 1–2.
552. Агеева, Р. А. Страны и народы: происхождение названий / Р. А. Агеева; отв. ред. Э. М. Мурзаев. – М.: Наука, 1990. – С. 18.
553. Басилов, В. Н. Шаманство у народов Средней Азии и Казахстана / В. Н. Басилов. – М.: Наука, 1992. – С. 315.
554. Гоголев, А. И. Якуты (проблемы этногенеза и формирования культуры): монография / Якутский гос. ун-т; А. И. Гоголев. – Якутск: Изд-во ЯГУ, 1993. – С. 54–58.
555. Евстигнеев, Ю. А. Исчезнувшие этносы (Этноисторический справочник) / Ю. А. Евстигнеев. – СПб., 1994. – С. 13–14.
556. Зориктуев, Б. Р. О происхождении и семантике этнонима бурят / Б. Р. Зориктуев // Монголо-бурятские этнонимы: сб. ст. / отв. ред. А. Очир, Б. Р. Зориктуев. – Улан-удэ: БНЦ СО РАН, 1996. – С. 11–13.
557. Комисаренко, А. Поэзия шарыповской земли. Топонимический словарь. / А. Комисаренко. – Шарыпово: Ачинская тип., 1999. – С. 3–29.

558. Кормушин, И. В. Тюркские енисейские эпитафии: тексты и исследования / И. В. Кормушин. – М.: Наука, 1997. – С 4, 117–123.
559. Потапов, Л. П. Хакасы / Л. П. Потапов // Народы мира: историко-этнографический справочник. – М.: Советская энциклопедия, 1988. – С. 490.
560. Сагалаев, А. М. Традиционное мировоззрение тюрков Южной Сибири. Знак и ритуал / А. М. Сагалаев, И. В. Октябрьская. – Новосибирск: Наука, 1990. – С. 5–6, 11–12, 48–49, 87 и т. д.
561. Сухарев, К. К. Жемчужина родного края: избранное / К. К. Сухарев. – 2-е изд., доп. – Новосибирск: Тип. № 4 РАН, 1996. – С. 62–70.
562. Традиционное мировоззрение тюрков Южной Сибири. Пространство и время. Вещный мир / СО АН СССР; ред. И. Н. Гемуев. – Новосибирск: Наука, Сибирское отд-е, 1988. – С. 51.
563. Худяков, Ю. С. Кыргызы на просторах Азии. / Ю. С. Худяков. – Бишкек: Фонд «Сорос-Кыргызстан», 1995. – С. 15–35.
564. Шерстова, Л. И. Этнополитическая история тюрков Южной Сибири в XVII – XIX вв. / Л. И. Шерстова. – Томск: Изд-во ТПУ, 1999. – С. 314–320.

ВСПОМОГАТЕЛЬНЫЕ УКАЗАТЕЛИ

Именной указатель

А
Абаев Н. В. 222
Абдуманапов Р. 271
Абдыкалыков А. 30, 544, 547
Абельтин Э. А. 39, 114, 488
Агеева Р. А. 552
Айдар М. 531
Александров В. А. 461
Алексеев Н. А. 165, 179, 502
Амзараков П. Б. 77, 487
Анес Г. 459
Анжиганова Л. В. 148, 152, 159, 162, 473, 475, 476
Анненко А. 274, 275, 276, 508, 512, 513, 518, 521, 525
Антонов Н. К. 233
Анфилов А. 480
Анчабадзе Ю. Д. 223
Анюшин В. В. 183, 470
Арабаев И. 149
Артамонова Н. Я. 107, 125, 148, 152, 162, 469, 473, 475, 476
Арчимаев Е. 308
Асанканов А. 181, 485
Асочаков А. Н. 338
Асочаков В. А. 251, 257, 260, 477
Асочакова В. Н. 125, 148, 162, 473, 475
Б
Бадмаев А. А. 502
Базаров Б. В. 166
Байғұт М. 533
Балахчина Н. П. 24, 155, 472, 489
Баранцева Н. А. 176, 474
Басилов В. Н. 51, 530, 553
Бауло А. В. 105
Беделбаев А. 542
Беккер В. Я. 107, 465, 469

Беккер Э. Г. 266
Беляева Д. 489
Бобровник В. Л. 260
Болонев Ф. Ф. 507
Бондарев А. 534
Боргояков М. И. 263, 264
Ботвич И. И. 61
Брук С. И. 461
Бурнаков В. А. 492
Буров В. Ф. 118, 119, 121, 190, 194, 535
Бутанаев А. В. 148, 156
Бутанаева И. И. 5, 10, 18, 35, 36, 45, 47, 54, 59, 63, 73, 74, 77, 89, 90, 91, 104, 106, 108, 110, 112, 113, 117, 122, 124, 129, 133, 158, 166, 167, 304, 311, 314, 387, 431, 444, 481, 487, 540, 543
В
Валерин П. 537
Васильев Д. Д. 106
Васильевский Р. С. 216, 228
Верник А. А. 18, 31, 48, 49, 188, 193, 465
Воробьев Ю. А. 244
Вычужанина А. Г. 519
Г
Гадеева А. 459
Гемуев И. Н. 1, 49, 105, 105, 165, 179, 188, 193, 242, 249, 392, 492, 500, 522, 562
Генералов А. Г. 137
Герасимова К. М. 241
Гладышевский А. Н. 92, 103, 415, 466, 538, 541
Гоголев А. И. 233, 554
Голованенко Н. А. 60, 111
Горбачева Э. Г. 526
Горюшкин Л. М. 236, 462
Готлиб А. И. 18, 200, 220, 471, 486
Гриценко К. Ф. 266
Грязнов М. П. 218
Губогло М. Н. 11, 541, 548
Гущин Н. Я. 216, 228

Д
Данькина Н. А. 154
Дворников Э. П. 62
Деннинг Р. Ф. 266
Деревянко А. П. 161, 179
Джунушалиев Д. 158
Доможаков С. 305
Дорина М. В. 493
Дроздов Н. И. 63, 73, 76
Дырхеева Г. А. 201
Е
Евстигнеев Ю. А. 555
Екеев Н. В. 140
Екеева Н. М. 140
Еремин Л. В. 489
Ермолаева Л. Н. 42, 111, 142, 478
Ж
Жамбалова С. Г. 503
Жиц Л. 520
Жуков В. И. 322
Жусупов К. 234
З
Зайцев И. В. 106
Зиновьев В. П. 506
Зориктуев Б. Р. 35, 38, 120, 203, 204, 556
Зубков В. С. 18, 200, 440, 471, 486
И
Ивашина Л. Г. 207
Илишев И. Г. 112
Индыгашев Б. Я. 162
Итс Р. Ф. 243, 253
К
Кайманов Г. П. 432
Какеев А. Ч. 141, 158
Камов Б. Н. 467, 480, 539
Каратаев О. К. 45, 168, 169, 181, 485, 504
Карачаков С. 304
Катанов Н. Ф. 154, 155, 180, 490

Качин Г. 480
Килижеков А. 540
Киршина Г. 509
Кирюшин Ю. Ф. 250
Киселев С. В. 127
Кичеев В. Г. 519
Кляшторный С. Г. 116, 145
Ковлер А. И. 43
Колесников В. Г. 526
Комисаренко А. 557
Кон И. С. 230
Конгаров В. 480
Конкк А. П. 69
Кормушин И. В. 558
Коровушкин Д. Г. 505
Король Г. Г. 127
Котляров А. Н. 506
Котожеков Г. Г. 173
Краско И. 480
Крутиков А. И. 152, 476
Крылатов Е. 480
Кузеев Р. Г. 175
Кузнецов А. И. 11, 541, 548
Кузьмин В. А. 323, 344, 510
Кузьмина Е. Н. 5,
Кулагашева Е. И. 312
Курочка Ю. 481
Кызласов И. Л. 93, 251, 294, 477
Кызласов Л. Р. 279
Кыржинаков А. А. 325, 330, 331, 333, 380, 446, 494
Кыштымова В. 540

Л

Лагодич В. Ф. 286
Ларионов Г. И. 108, 109, 110, 484
Ларичев В. Е. 244
Лебедь А. 516
Львова Э. Л. 246

М
Маанаев Э. Ж. 504
Майдурова Н. А. 140
Майнагашев С. Д. 466
Майнагашев Ю. 480
Майногашев В. Е. 173
Макарова Л. Н. 3, 9,
Макина А. И. 495
Матющенко В. И. 254, 259
Махно Ю. 541
Медведева Т. Н. 496
Миненко Н. А. 238
Михайлов Т. М. 40, 222, 229
Модоров Н. С. 75, 90, 91, 102
Мойнагашев С. Д. 92
Молдобаев И. Б. 225, 232, 233, 295, 464, 542
Молдобаев К. 144
Молодин В. И. 77, 171, 226, 245, 487
Монгуш Д. А. 205
Монгуш Ч. В. 1, 125, 497, 533
Москвина Е. А. 42, 142, 478
Мунчаева Т. Г. 221
Н
Намсараева Н. П. 514
Наумкина В. В. 125
Невирко Д. Д. 117, 122
Нербышев Н. 543
Николаев А. 523
Нимаев Д. Д. 201, 207, 463
О
Овчинникова Н. С. 24, 472
Октябрьская И. В. 165
Ольховик В. 517
Оразбеков Е. 459
Орлова Л. П. 24, 472
Орузбаев Б. 231
Очир А. 120

П
Павлов Л. 480
Патачаков К. М. 251, 257, 260, 477
Патачакова Д. Ф. 267, 268, 269
Пинегин А. 280
Плоских В. 158
Покровский Н. Н. 124
Порошина Л. И. 42, 142, 478
Поселянин А. И. 18, 471
Потанин Г. Н. 132, 133
Потапов Л. П. 559
Преловский Анат. 490
Прищепа Е. В. 498
Пустогачева Я. А. 215
Пшеницына М. Н. 277
Р
Рандалов Ю. Б. 207
Резун Д. Я. 544
Рижский М. И. 124, 161
Ростоцкий А. 480
Русаков Л. М. 238
С
Савинов Д. Г. 232, 235, 479
Сагалаев А. М. 242, 560
Садалова Т. М. 189
Саруханов В. 480
Селезнев А. Г. 170
Сидорина Е. Ю. 42, 142,
Симченко Ю. Б. 11, 44, 541, 548
Склизков Ю. А. 138, 482, 483
Скобелев С. Г. 160
Слободчиков В. 285
Соколова З. П. 178, 195
Солнцев В. М. 239
Соловьев Иван 274
Сомачева Ф. А. 307
Степанов А. В. 70

Степанов Ю. М. 108, 109, 110, 138, 482, 483, 484
Субракова О. В. 173
Султреков А. 545
Сунчугашев Я. И. 119, 190, 232, 235, 251, 257, 260, 299, 300, 477, 479
Суразакова С. С. 140
Сурхаско Ю. Ю. 69
Сусенков Е. И. 506
Сухарев К. К. 546, 561
Т
Таксами Ч. М. 230
Тарунов А. М. 93
Татаринцев Б. А. 33, 545, 549
Татаринцев Б. И. 205
Тахтобина Е. 527
Терентьева В. 174
Тилеков Э. 45
Тишков В. А. 123, 178, 460, 461
Томилов Н. А. 123, 170, 254, 259, 512
Торбостаев К. М. 18, 326, 327, 328, 329, 332, 334, 335, 336, 337, 339, 342, 345, 346, 347, 349, 350, 351, 352, 354, 355, 356, 357, 358, 359, 361, 362, 363, 364, 366, 368, 370, 371, 372, 373, 375, 376, 377, 378, 379, 381, 382, 384, 385, 388, 389, 391, 393, 396, 397, 399, 400, 401, 402, 403, 404, 406, 407, 410, 411, 412, 414, 416, 417, 419, 420, 429, 434, 436, 439, 441, 442, 448, 449, 458, 499
Троякова Ю. К. 109
Тугужекова В. Н. 154, 176, 183, 470, 474, 514, 526
Тугужекова В. Н. 209, пер. на англ. яз.
Туров М. Г. 137
Тутаркова Н. В. 383, 500
У
Угдыжеков А. 286, 528, 547, 548
Угдыжеков С. А. 468, 501
Ултургашев А. А. 31, 183
Ултургашев С. П. 260
Ф
Филиппов С. 480
Функ Д. А. 123

Х
Худяков Ю. С. 4, 30, 46, 160, 220, 248, 256, 367, 468, 471, 535, 544, 547, 563
Хузангай А. П. 192
Ц
Ценюга И. Н. 73, 76
Цыденова Д. Ц. 507
Ч
Чагин В. В. 489
Чаптыкова С. 480
Чебодаев Н. М. 313
Чебодаев П. 306
Чеботарева И. А. 92, 103, 107, 469
Чертыков В. 529
Чертыков М. 481
Чешко С. В. 123, 178
Чимитдоржиев Ш. Б. 201
Чиспияков Э. Ф. 129, 131, 167
Чистобаев К. 549
Чоптан А. 550
Чороев (Чоротегин) Т. К. 504
Чоротегин Тынчтык 270, 524
Чудояков А. И. 89
Чухров Г. В. 49, 188, 193
Ш
Шавыркин О. В. 108, 109, 110, 138, 482, 483, 484
Шевляков С. 489
Шейнфельд Н. Б. 6, 7, 8, 11, 44, 255, 534, 539, 541, 542, 548
Шекшеев А. П. 173
Шенцова И. В. 89, 129, 131
Шерстова Л. И. 564
Шулбаева Т. 320
Ю
Юматов Г. 480

Edward J. Vajda 135
Gürsoy-Naskali E. 37
İsına A. 37

Juha Pentikäinen 209
Koç A. 37
Marjorie Mandelstam Basler 186
Mihály Hoppál 209
Stephan Lang 186
Şahın E. 37
Şahın L. 37
Venera Turatbek Kizi 515

Именной указатель соавторов

Абдыкалыков А. 30, 544, 547
Арчимаев Е. 308
Асочаков А. Н. 338
Ботвич И. И. 61
Бутанаев А. В. 148, 156
Бутанаева И. И. 5, 10, 18, 35, 36, 45, 47, 54, 59, 63, 73, 74, 77, 89, 90, 91, 104, 106, 108, 110, 112, 113, 117, 122, 124, 129, 133, 158, 166, 167, 304, 311, 314, 431, 444, 481, 487, 540, 543
Верник А. А. 18, 31, 48, 49, 188, 193
Гладышевский А. Н. 415
Готлиб А. И. 18, 220, 471
Доможаков С. 305
Зубков В. С. 18, 440, 471
Индыгашев Б. Я. 162
Кайманов Г. П. 432
Кыржинаков А. А. 325, 330, 331, 333, 380, 446
Молдобаев И. Б. 232, 233, 295
Монгуш Ч. В. 1, 125, 533
Сомачева Ф. А. 307
Торбостаев К. М. 18, 326, 327, 328, 329, 332, 334, 335, 336, 337, 339, 342, 345, 346, 347, 349, 350, 351, 352, 354, 355, 356, 357, 358, 359, 361, 362, 363, 364, 366, 368, 370, 371, 372, 373, 375, 376, 377, 378, 379, 381, 382, 384, 385, 388, 389, 391, 393, 396, 397, 399, 400, 401, 402, 403, 404, 406, 407, 410, 411, 412, 414, 416, 417, 419, 420, 429, 434, 436, 439, 441, 442, 448, 449, 458, 499
Троякова Ю. К. 109

Тутаркова Н. В. 383, 500
Ултургашев А. А. 31, 183
Худяков Ю. С. 4, 46, 367, 471, 535
Чебодаев Н. М. 313
Чебодаев П. 306
Чухров Г. В. 49, 188, 193
Шулбаева Т. 320

Gürsoy-Naskali E. 37
İsına A. 37
Koç A. 37
Şahın E. 37
Şahın L. 37

Тематический указатель

А
Археологическая культура 367
– украшения из серебра и кораллов 218
Атлас Республики Хакасия 24, 25, 26, 29, 28, 29
В
Военная организация 72, 376, 389
Военное искусство тюрко-монгольских кочевников 160
Вхождение Хакасии в состав России 38, 62,76, 107
– Хакасия в составе России 173, 174
Д
Дарообмен тюрков Хонгорая 115, 136, 395
Древнехакасское государство 25
Древние религии Центральной Азии 137
И
Ислам 273
Историческое краеведение 118
История Хакасии 18, 30, 64, 77, 78, 79, 87, 88, 80, 81, 82, 83, 86, 84, 239
– Еренак, князь 39, 114, 409
– христианизации 145
К
Казачество, енисейское
– хакасский элемент 162

Каменные изваяния 146, 161, 417
Киргизское государство 26, 75, 116, 137, 148, 149, 158
Культура хакасов 240
Кыргызский каганат, религиозная идеология 143
Кыргызско-хакасские
– предания и легенды 185, 187
– лексичекие параллели 169
– этно-культурные связи 168, 181, 231, 232, 295
– языковые параллели 233, 234
Кыргызы, енисейские 4, 36, 45, 46, 156, 443
– вооружение 72, 256, 390

М

Минусинский музей им. Н. М. Мартьянова 42

Н

Народная медицина Хакасско-Минусинского края 49, 188, 193, 209, 223, 242, 246, 449

О

Обряды, обычаи, этнические 1
– абыр, обычай родственной помощи 349
– авункулат, обычай тесной связи между дядей по материнской линии и племянниками 350
– алас, обряд очищения огнем 356,
– водное жертвоприношение 388
– гора родовая 393,
– горные жертвоприношения 94
– изгнания «черной души» в страну мертвых 213
– инициация, посвящение во взрослую жизнь 406
– киджеге, мужская косичка, символ свободы и независимости 420
– поминальная трапеза 127
– погребально-поминальные обряды 235, 440
– отправления ездового коня в загробный мир 214
– траурный обряд «тул» 227
Общественное управление и власть 68, 152, 224, 309
Обычное право хакасов 237, 327
– брак у хакасов 383, 384, 403, 445
– женщина в хакасском обществе 398, 402
– институт кыштымства 236, 427

– калым, выкуп за невесту 414
– судопроизводство 224
Ономастика 253, 362
– личные имена хакасов 55, 278, 311
П
Песенная поэзия хакасов 89, 90
Письменность 61, 128, 263, 268, 318
Проблема угона хакасов в Джунгарию 216
– последствия 228
– процесс возвращения 91
Происхождение и расселения хакасских сеоков 47, 52, 72, 139, 163, 203, 211, 252, 254, 266, 313, 334, 347, 366, 372, 374, 377, 379, 382, 385, 401, 408, 412, 416, 419,421, 429, 442, 450, 452,
Р
Религия хакасов 98, 182, 197, 202, 329
– бурханизм 63, 140, 151, 171, 175, 351, 353, 360, 386, 435, 436, 451
– демонология 354, 364, 396, 400, 410, 422, 454
– каменные изваяния324, 404
– культ неба 147, 437, 458
– культ огня 172, 176, 438
– шаман 110, 111, 122, 415
– шаманизм 40, 104, 106, 108, 113, 124, 132, 180, 219, 335, 342, 361
– Адам-хан, миф. повелитель шаманов 112, 126
– духи-тёси хакасских шаманов 210, 241, 340, 348, 371
– Инем-хан, божество, жена Адам-хана 405
– магические приемы лечения болезней 129
– пантеон божеств 177, 200, 215, 219
– Ирлик хан, бог подземного царства 411
– Кирбе хан, дух-покровитель овцеводства 425
– Кирей хан, помощник подземного бога 426
– Кимир Чамыр, дух-хозяин дождя 423
– Умай, богиня-хранительница детских душ 248, 339
– шаманистские праздники хакасов 183
Русские остроги в Южной Сибири 70

С
Семья, хакасская 322
Сибирские народы, описание 247
Словарь
– топонимический Хакасско-Минусинского края 50
– хакасско-русский историко-этнографический 33
– хакасско-турецкий 37
Спорт, конные скачки 432
– детские игры и спортивные состязания 48, 397
Степная дума 310
Социально-классовая структура хакасов 255, 261
Социальная организации кочевых обществ 15
Социально-экономическая история Хакасии 16, 20, 44, 326
– албан, натуральная подать 358
– атыс, мера посевной площади 369
– байство 375
– бортничество 380
– земледелие, традиционное 100, 399, 455
– поземельные отношения у хакасов 130, 138
– промыслы и ремесла хакасов 331, 446
– род, административный 332
– рыболовство 333
– скотоводы 99, 256, 434
– тамги скотоводов 141, 258, 336
– уча, распределение добычи 125
– хакасский аал 6, 7, 8, 16
Союз писателей Горного Алтая 109
Т
Топонимика Саяно-Алтая 189, 201, 251, 319, 337
– Когмен, др.-тюрк. назв. Саянского хребта 428
Тюрки Саяно-Алтая, монгольский период 17, 19, 67, 102
Тюрко-монгольские народы 191
У
Учебно-ознакомительная практика 21
Ф
Фольклор, хакасский 5, 35, 36, 47, 59, 153, 225, 264, 296, 304, 305, 306, 307, 373, 381, 391, 407, 431, 456
– исторический 10, 120, 166, 167, 220, 370, 430, 433

– медведь в мифологической системе 71, 165
Х
Хакасия, республика 56, 199, 277, 289, 291
– герб 285, 286
– этнополитические процессы 217
Хакасский гос. ун-т им. Н. Ф. Катанова 60
Хакасский язык 279, 315, 321
Хакасы 51, 66, 123, 142,179, 184, 195, 275, 459, 460, 461
– хакасы из провинции Хэйлунцзян 41, 117,133, 134, 444
Хонгорай 3, 35, 43, 73, 81, 207, 341
Хоорай 118, 290, 297, 298, 308
Ч
Чулымский вопрос 85, 103
Э
Этническая история хакасов 11, 159, 292
Этническая культура 12, 13, 32, 93, 144, 150, 164, 293
– быт 9, 32, 457
– беременность и роды 378, 424
– воспитание детей 230, 282
– гадание 57
– гороскоп 57
– календарь, хакасский 121, 194, 244, 262, 302, 413
– летоисчисление, хакасское 316
– материальная 65
– музыка, хакасская 97, 284
– народные праздники 31
– Ада Хоорай 283, 287
– Тун Пайрам 58, 301, 338
– медвежий праздник у хакасов 222, 281, 448
– национальные блюда 53, 101, 204, 314, 355, 418, 441
– арака 363
– кумыс 439
– национальная одежда 96, 206, 328, 447
– охота 95, 226, 325, 330
– поселения и жилища 178, 198, 343, 345, 346, 357, 368
– рождение, жизнь и смерть 69, 131
– свадьба 54, 238, 352,359
– ткачество, домашнее 260

Этногенетические связи 259
Этнография 14, 42, 22, 23, 74, 170, 221
Этнокультурные связи 229
Этнолингвистика 135
– лексика хакасская 265, 267
– лексические взаимосвязи 192
– лексические параллели 169, 205, 208, 249
Этноним «хакас» 186, 196, 212, 243, 245, 250, 269, 288, 294, 317, 394

Фотодокументы

Профессор В. Я. Бутанаев в национальном хакасском костюме с жезлом Орба

Семья Бутанаевых: Яков Николаевич, Валентина Ивановна, Виктор и Владимир

На отдыхе в Сочи, 1959 год

Студент 4 курса Ташкентского государственного университета, 1968 год

Сотрудник Хакасского областного музея,1969-1970 годы

Кадры из фильма «Конец императора тайги»,

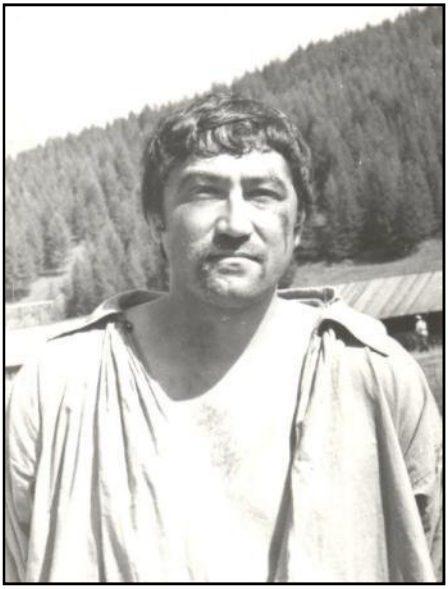

В.Я. Бутанаев был консультантом-этнографом и снимался в эпизодической роли председателя, 1978 год

Ирина Бутанаева вторая справа, супруга В.Я. Бутанаева

Научная деятельность в ХакНИИЯЛИ

Работа в составе жюри, 1976 год

Старший научный сотрудник в секторе истории, 1978 год

Бегут дороги по земле…

Экспедиция в Горную Шорию, 1978 год

Экспедиция в Усть-Ордынский Бурятский автономный округ, 1988 год

Земля моя – Хакасия

Я – кровный сын твой, здесь – мое начало,
И степь – под сводом солнечного дня –
Та колыбель, которую качала
Ты, словно мать, баюкая меня …

Михаил Кильчичаков

Возрождение национального праздника Тун Пайрам

Носители древних традиций…

Со сказительницей Анной Васильевной Курбижековой

Тахпах

Тустыи ниме тузында ни,
Тузынау иртсе, хайда ни?
Тузынау иртіп парзабыс,
Тулиазабыс таа, ноо туза?

Синніг ниме синінде ни,
Сининеу иртсе, хайда ни?
Сининеу иртіп парзабыс,
Сегірзебіс тее, ноо туза?

Хакасские народные тахпахи / сост. М. А. Унгвицкая,
отв. ред. М. Н. Чебодаев. – Абакан, 1980. – С. 29.

Экспедиция в деревню Сарала, Орджоникидзевского района
В. Я. Бутанаев, Н. Лисицин (нач. экспедиции),
информаторы: А. И. Аргудаева и М. Г. Баскаулова,
сестры и внучка А. И. Аргудаевой, 1986 год

Проступает из памяти древней,
как сквозь пыль бездорожных степей,
возвращаясь в родные кочевья,
мы торопим косматых коней…

Наталья Ахпашева

Экспедиционная поездка в Усть-Абаканский район для сбора информации к серии книг «Памятники фольклора народов Сибири», 1988 год

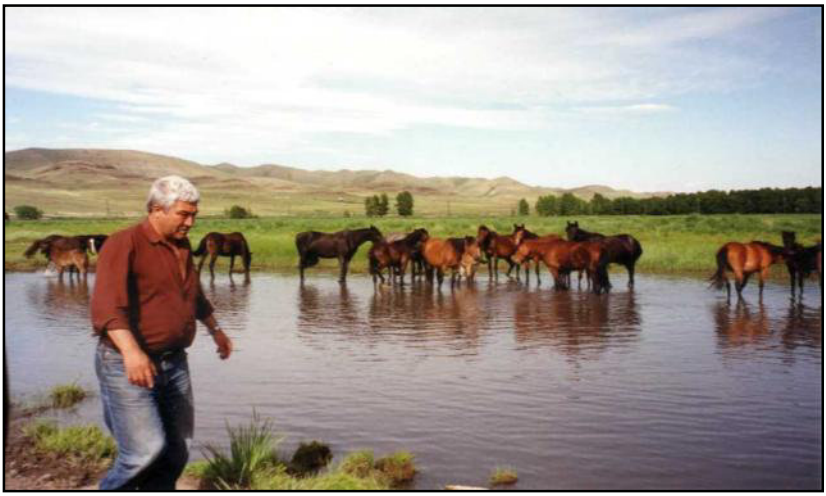

Экспедиционная поездка в с. Аево Аскизского района, 1989 год

Ада Хоорай

***Ада Хоорай** – обряд поклонения родной земле, предкам, погибшим за свободу хакасской земли с древних времен (с 711 года) до середины XX века.*

Организатор и ведущий праздника, 1991 год

«Сундуки» – комплекс поверхностных археологических объектов, сочетающих могильники, наскальные рисунки и специальные сооружения, которые все вместе, фактически, являются прибором наблюдения за небом, астрономической обсерваторией древних людей.

Экспедиция на «Сундуки» в Ширинский район Республики Хакасия, 1996 год

Конференции

Конференция, посвященная кыргызской государственности, Бишкек 2001 год

Участники конференции, посвященной Н. Ф. Катанову в библиотеке Н. Ф. Катанова, Турция 2002 год

Известие о присуждении премии ТЮРКСОЙ,2002 год

Премию вручает генеральный директор Международной организации «ТЮРКСОЙ» Полат Бюль-Бюль оглы

Профессор В. Я. Бутанаев со своей музой

Конференция, посвященная 170-летию со дня рождения Г. Н. Потанина, Горно-Алтайск 2005 год

Экспедиция в Китай

Встреча с хакасами уезда Фуюй провинции Хэйлунцзян, 2005 год

Работа с информаторами

С информатором Ченг-Шу-Ен, единственной из фуюйских хакасов, говорящей на родном языке

Члены экспедиции возле священного дерева фуюйских хакасов

Презентации книг В. Я. Бутанаева

Презентация альбома «Хакасы из провинции Хейлунцзян», 2006 год

Презентация альбома фотоматериалов «Иллюстрированная этнография хакасов» в Минусинском краеведческом музее, 2004 год

Презентация книги «Мир хонгорского (хакасского) фольклора» в Национальной библиотеке им. Н. Г. Доможакова, 2008 год

Этнографическая практика со студентами ХГУ им. Н. Ф. Катанова в д. Буденовка Бейского района, 2008 год

С учеником из Турции Эрханом Акташем

Международные конференции

Международный конгресс «Актуальные вопросы комплексного исследования алтаистики и тюркологии», Кокчетав 2009 год

Международный тюркский форум, Стамбул 2010 год

В.Я. Бутанаев, Ю.С. Худяков
ИСТОРИЯ
ЕНИСЕЙСКИХ
В.Я. Бутанаев
ИСТОРИЯ ВХОЖДЕНИЯ
ХАКАСИИ (ХОНГОРАЯ)
В СОСТАВ РОССИИ
В.Я. БУТАНАЕВ
СТЕПНЫЕ ЗАКОН
ХОНГОРА
В. Я. Бутанаев
ТРАДИЦИОННЫЙ
ШАМАНИЗМ